Conference of European Rabbis

Coverage Terrorism against Israel / Gaza War

November 2023

For more information, please contact:

Gady Gronich

CEO & Chief of Staff to the President of the Conference of European Rabbis Foundation

European Headquarters: Prinz-Ludwig-Palais | Tuerkenstrasse 7 | 80333 Munich

Phone: +49 89 358927510 Mobile: + 49 172 7164945

ggronich@rabbiscer.org | www.rabbiscer.org | https://www.facebook.com/pg/EuropeanRabbis

Index

Toronto Times - 30/10/2023 4
Jewish News - 31/10/2023 14
faz.net - 31/10/2023 16
stern.de - 31/10/2023 17
sueddeutsche.de - 31/10/2023 18
augsburger-allgemeine.de - 31/10/2023 19
zeit.de - 31/10/2023 20
abendzeitung.de - 31/10/2023 21
audiatur-online.ch - 31/10/2023 23
kathpress.at - 31/10/2023 25
vaticannews.va - 1/11/2023 26
Walla - 1/11/2023 28
JDN News - 1/11/2023 32
Kikar Ha-Shabbat - 1/11/2023 37
Actualic - 1/11/2023 40
Arutz 7 - 1/11/2023 42
Ha-Modia – Koteret - 1/11/2023 44
Iton Shaharit - 1/11/2023 45
The New voice of Ukraine - 1/11/2023 46
Ha-Mevaser – Koteret - 2/11/2023 56
Welt.de - 2/11/2023 58
Voice of America - 2/11/2023 60
The Guardian - 4/11/2023 61
Kol Hai - 5/11/2023 68
domradio.de - 6/11/2023 70
vaticannews.va - 6/11/2023 72
kathpress.at - 6/11/2023 76
swiss-cath.ch - 6/11/2023 78
theeuropean.de - 6/11/2023 79
Jewish News - 6/11/2023 82
Vatican News - 6/11/2023 88
Reuters - 6/11/2023 91
The New York Times - 6/11/2023 96
Arutz Sheva - 6/11/2023 99
WION - 6/11/2023 102
Catholic News Agency - 6/11/2023 104
Voice of Africa - 6/11/2023 107
National Catholic Register - 6/11/2023 109
The Times of India - 6/11/2023 112
Crux - 6/11/2023 114
The Jerusalem Post - 6/11/2023 118
Exaudi - 6/11/2023 122
Barron’s - 6/11/2023 127
NBC Connecticut - 6/11/2023 130
Fox News - 6/11/2023 133
Maariv - 6/11/2023 139
NBC Boston - 6/11/2023 142
Catholic Culture - 6/11/2023 145
Prensa Latina - 6/11/2023 146
Gulf News - 6/11/2023 147
Aleteia - 7/11/2023 150

USCCB - 7/11/2023 154
theeuropean.de - 7/11/2023 158
focus.de - 7/11/2023 164
kath.net - 7/11/2023 166
The Jewish Weekly (Print) - 9/11/2023 168
Ha-Mevaser Kehilot - 7/11/2023 169
Yated Neeman Koteret - 7/11/2023 171
Hashavua be-Ierushalaim - 8/11/2023 177
focus.de - 8/11/2023 179
faz.net - 8/11/2023 183
focus.de - 9/11/2023 186

Publication: Toronto Times Date: 30 October 2023 Reach: N. A.	TO TIMES

https://totimes.ca/palestinians-in-torontos-nathan-phillips-square-and-across-the-globe-call-for-ceasefire/

Home / Toronto / News / Palestinians in Toronto's Nathan Phillips Square and across the globe call for ceasefire

Palestinians in Toronto's Nathan Phillips Square and across the globe call for ceasefire

A large group of demonstrators rallying in support of **Palestinians** filled **Toronto's Nathan Phillips Square Saturday October 28th**, calling for a **ceasefire** even as Israeli **Prime Minister Benjamin Netanyahu** told his nation it will not surrender or withdraw from **Gaza** until its goal of **eliminating Hamas** is complete.

Publication: Toronto Times Date: 30 October 2023 Reach: N. A.	TO TIMES

https://totimes.ca/palestinians-in-torontos-nathan-phillips-square-and-across-the-globe-call-for-ceasefire/

The demonstrators joined **hundreds of thousands** of others across the globe who rallied in support of **Palestinians** on Saturday.

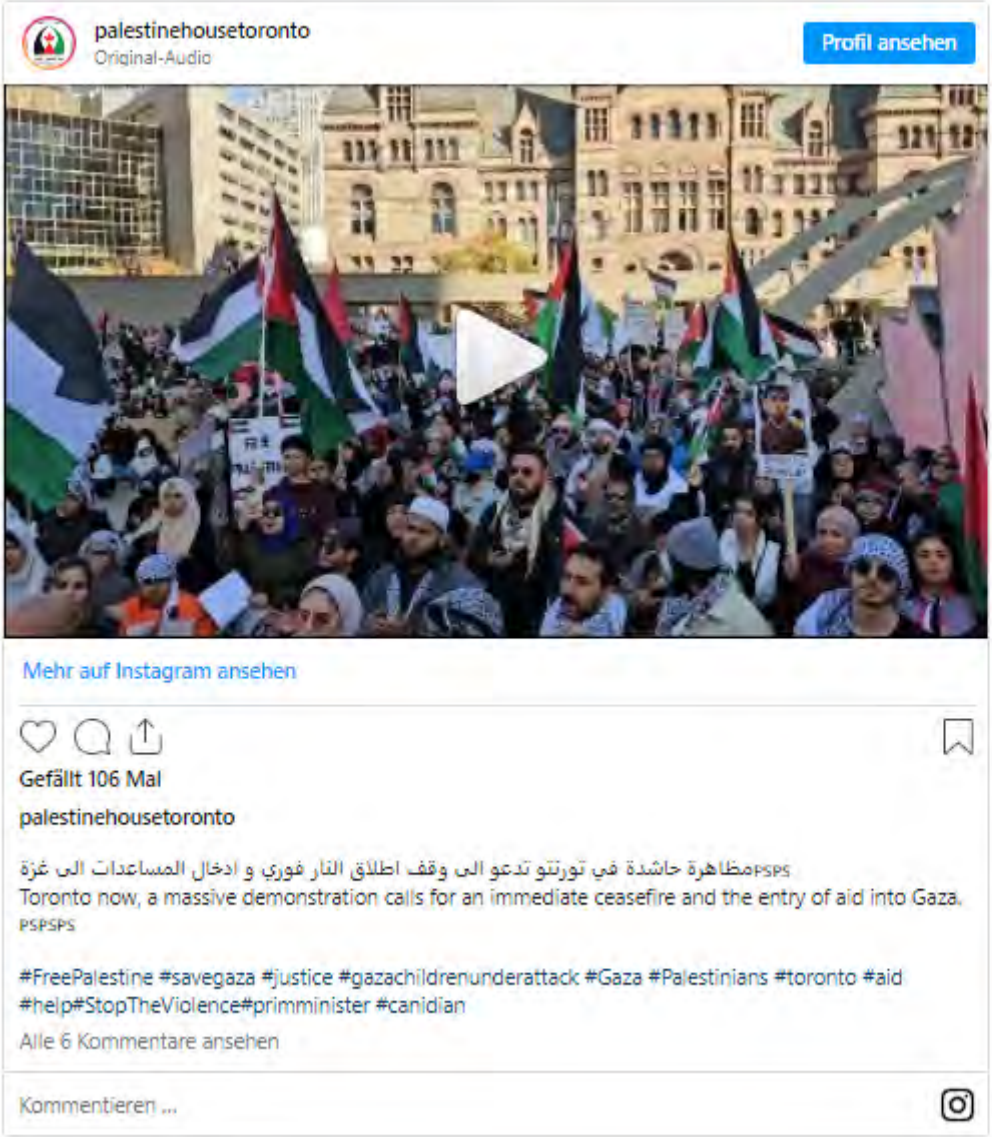

Publication: Toronto Times Date: 30 October 2023 Reach: N. A.	TO TIMES

https://totimes.ca/palestinians-in-torontos-nathan-phillips-square-and-across-the-globe-call-for-ceasefire/

Table of Contents

1. Why No Ceasefire
2. A Humanitarian Pause
3. Are Jews Safe Anywhere
4. Madrid
5. Schools
6. Pakistan
7. Jamaat-e-Islami supporters
8. The Right To Protest
9. Restricting Protests
   9.1. A slogan is debated in Austria
   9.2. Germany cracks down on public protests

Why No Ceasefire

Last week the **United States** clearly rejected growing calls to support a **cease-fire** in the war between **Israel** and **Hamas** because such a move would only benefit **Hamas**, a **White House spokesman said.**

The spokesman, John F. Kirby, explained the **Biden administration** supported pauses in the conflict to allow the flow of humanitarian aid. However he acknowledged **civilian casualties** were all but inevitable as **Israel** tries to obliterate **Hamas in Gaza**.

"We're going to continue to make sure Israel has the tools and the capabilities that they need to defend themselves," **Mr. Kirby** indicated. "We're going to continue to try to get that humanitarian assistance in, and we're going to continue to try to get hostages and people out of Gaza appropriately."

Mr. Kirby added, *"A cease-fire, right now, really only benefits Hamas."*

"It is ugly and it's going to be messy, and innocent civilians are going to be hurt going forward," he stated.

U.S. and **Israeli officials** have consistently rejected calls for a cease-fire, insisting that **Israel** must be given time to eradicate **Hamas.** However the calls for an end to the fighting are growing louder.

Last Tuesday, the **U.N. secretary general, António Guterres**, called for a humanitarian cease-fire in an address to the **U.N. Security Council. Mr. Guterres** concluded it was integral to recognize that the attacks by **Hamas** "did not happen in a vacuum" and that **Palestinians** had been subjected to 56 years of **"suffocating occupation."**

"The grievances of the Palestinian people cannot justify the appalling attacks by Hamas," he said. "And those appalling attacks cannot justify the collective punishment of the Palestinian people."

In recent weeks, **President Biden** has faced pressure from members of his own party in **Congress**, as well as **progressive Jewish groups**, who staged a protest against the war on **Capitol Hill.**

Publication: Toronto Times
Date: 30 October 2023
Reach: N. A.

https://totimes.ca/palestinians-in-torontos-nathan-phillips-square-and-across-the-globe-call-for-ceasefire/

A Humanitarian Pause

US Secretary of State Antony J. Blinken informed the **Security Council** that humanitarian pauses **"must be considered"** to allow food, water and other necessities to reach **Gaza** and for civilians to get out of harm's way.

"There is no hierarchy when it comes to protecting a civilian's life," he said. *"Civilians are civilians."* On **CBS's "Face The Nation"** last **Sunday Mr. Blinkin** reminded viewers, "Israel has to do everything it can to make sure this doesn't happen again. Freezing things in place where they are now would allow **Hamas** to remain where it is and to repeat what it's done sometime in the future. No country could accept that."

The **U.N. agency** that aids **Palestinians, UNRWA**, has warned that the region is running low on fuel, which would particularly affect hospitals that are operating generators. **Mr. Kirby** responded that the **United States** would continue to work to get fuel into **Gaza**, but added that Israel had a legitimate concern that **Hamas** would use it for military purposes.

Are Jews Safe Anywhere

A **mob** in **Russia's** mostly **Muslim region** of **Dagestan** on **October 29** stormed the airport in **Makhachkala** in search of **Jewish passengers** arriving from **Israel.**

Over the past few days, local people have besieged a **hotel** in search of **Jewish guests** and literally invaded the airport after reports emerged that a flight from **Tel Aviv** was arriving in the city. **Passengers** were coerced to find refuge in planes or hide in the airport for fear of being attacked. **Local health authorities** assessed that **20 people** had been injured, including two who were **critical.**

Video posted to social media showed **hundreds of young men**, some carrying **Palestinian flags or placards** denouncing **Israel**, running onto the tarmac of the **Makhachkala international airport** and climbing on to idling planes, attempting to break through the windows.

Airline employees were shown hustling **passengers** back inside planes as the **crowds** approached the aircraft. Russia closed the **Makhachkala airport** on Sunday evening due to **"intruders"**.

"This is your captain," one announcement said. "There's an angry mob outside that doesn't know where we've come from and why [we are here]. It's possible we'll also come under attack."

The riots appear to have been inspired by a number of posts on the social media platform **Telegram**, where followers were told that a flight from **Tel Aviv** would be arriving that evening with **refugees from Israel.**

Publication: Toronto Times **Date: 30 October 2023** **Reach: N. A.**	TO TIMES

https://totimes.ca/palestinians-in-torontos-nathan-phillips-square-and-across-the-globe-call-for-ceasefire/

Some of the signs held by the **rioters read**, "We are against Jewish refugees". **Police** stood by as **hundreds of protesters** surged into the **airport's main terminal**, entering restricted areas and demanding that **customs officials** direct them toward the arriving **passengers.**

Followers of **Utro Dagestan**, one of the **Telegram accounts** that regularly carries news mixed with conspiracy theories, were told to besiege the **local airport**, interrogate arriving passengers and demand that they denounce the Israeli government. The account also called on local people to follow any arriving **Israelis**, take pictures of their vehicles and write down the addresses where they were staying.

Other videos from the **airport** showed **people** accosting **airline passengers**, including those who appeared to have just arrived on the flight from Israel.

The head of **Dagestan, Sergei Melikov**, blamed external actors for the riots, saying they occurred "because of fakes spread by our enemies".

Russia's aviation authority commented that all **"unauthorized citizens"** had been removed from the **airport** and video clips circulating online appeared to show **police** arresting some protesters.

Local **religious authorities** have suggested that they may need to evacuate an estimated **800 Jewish families** from across **Dagestan**, many of them in the **southern city of Derbent.**

"*The situation is very difficult in Dagestan. People from the community are afraid, they call, and I do not know what to advise,*" **Ovadya Isakov, a government representative** of the **local Jewish community**, told the **Podyom news outlet**. *"Is it worth leaving? Because Russia is not our salvation. There were pogroms in Russia too. It is unclear where to run."*

Khabib Nurmagomedov, a former **mixed-martial arts champion** and possibly the most **famous figure in Dagestan,** posted to more than **35 million followers** on **Instagram** earlier this month that **Israel** was engaged in **"genocide" in Gaza.**

Reports of **anti-Jewish** acts were not confined to **Makhachkala.** In **Nalchik,** another city in the neighboring **Kabardino-Balkaria region**, a **Jewish center** was set on fire. **Protesters** also besieged a hotel in the **Dagestani city** of **Khasavyurt**, searching rooms for **"Jewish refugees".**

"*We are receiving reports from 4 different cities in Dagestan ... of mobs demanding to kill the Jews,*" tweeted **Rabbi Pinchas Goldschmidt**, a former chief **rabbi of Moscow** who left in 2022 after Russia launched its full-scale invasion of **Ukraine.** "*A direct result of the Russian government's siding with Hamas in this conflict and lack of condemnation of the massacre of 7/10.*"

Publication: Toronto Times Date: 30 October 2023 Reach: N. A.	TO TIMES

https://totimes.ca/palestinians-in-torontos-nathan-phillips-square-and-across-the-globe-call-for-ceasefire/

Madrid

Nearly **35,000 pro-Palestinian protesters** marched through the streets of **Madrid**, calling **"Freedom for Palestine."** Tens of thousands of **Moroccans** marched through **Casablanca** in a show of solidarity with **Palestinians, AFP** reported. There were also large demonstrations in **Greece and Pakistan.**

https://twitter.com/AkingsOnFire/status/1711727203904266636

Schools

On Wednesday, **Jewish students** at **New York's Cooper Union College** were locked in their school's library for 20 minutes, as **pro-Palestinian demonstrators** pounded on the doors and **shouted anti-Israel slogans.**

The incident moved the **White House** to issue a statement against **college campus antisemitism**, which has risen dramatically since **October 7.**

"There is an extremely disturbing pattern of antisemitic messages being conveyed on college campuses," **White House deputy press secretary Andrew Bates** told **The Times of Israel.**

Publication: Toronto Times Date: 30 October 2023 Reach: N. A.	TO TIMES

https://totimes.ca/palestinians-in-torontos-nathan-phillips-square-and-across-the-globe-call-for-ceasefire/

"Just over the past week, we've seen protests and statements on college campuses that call for the annihilation of the State of Israel; for genocide against the Jewish people. Jewish students have even had to barricade themselves inside buildings," he said.

Pakistan

In **Pakistan**, **thousands of supporters** of the country's **main politico-religious party** rallied in the capital city of **Islamabad** on Sunday, chanting **anti-American slogans** and accusing the **US of "backing the aggressor."**

The extreme right party, **Jamaat-e-Islami,** had announced a march from Islamabad's **famous Abpara** intersection to the **US embassy** in the high security diplomatic enclave.

Publication: Toronto Times Date: 30 October 2023 Reach: N. A.	TO TIMES

https://totimes.ca/palestinians-in-torontos-nathan-phillips-square-and-across-the-globe-call-for-ceasefire/

However, stern action by the **authorities** the previous night forced the religious party to modify its program and hold the rally in a major street well away from the protected area. **Police** pulled down the party's encampments on Saturday night, detaining the **local leadership and dozens of supporters.**

Because of the plan announced by **Jamaat-e-Islami** and the risk of violence, the **US embassy** issued an advisory for **American citizens** living in **Islamabad** and the surrounding area to **"limit unnecessary travel on Sunday."**

Jamaat-e-Islami supporters

The **Jamaat-e-Islami supporters**, including **women and children**, marched for a couple of kilometres to reach the agreed venue. They held banners and posters with slogans opposing **Israel and the United States** and in support of the **Palestinians.**

"Just sending medicines and relief goods is neither sufficient, nor is it the sole duty of the world, particularly of Muslim rulers, but to stay the hand of the aggressor is the real task of the world," said **Haq.** He urged the leaders of the **Muslim world** to rise up for **Gaza**, and to rely on **Allah** instead of remaining the **slave of America.**

Jamaat-e-Islami will continue to raise its collective voice for the **Palestinians** until they free their land, he exclaimed.

Another religious party, **Jamiat Ulema Islam**, held a massive rally in the southwestern **city of Quetta**, where its **leader Maulana Fazlur Rehman** expressed solidarity and support for **Gazans.c**

https://twitter.com/PSCupdates/status/1718301978533515707

The Right To Protest

In front of **Berlin's iconic Brandenburg Gate, 10,000 people** rallied in solidarity with **Israel.** Major **political parties** backed the event. In a rousing speech, **Germany's president** heralded a national responsibility to **"protect Jewish life."**

A few blocks away, officers in riot gear moved in on a much smaller gathering, where demonstrators defying a protest ban waved **Palestinian flags.** Some attendees were led away, their hands bound. Others scattered, venting in rage.

"Everyone has the right to grieve," said **Rabea**, a **28-year-old woman** with family in the Gaza Strip who agreed to be identified only by her first name as the banned protest dispersed on Sunday. "Everyone has the right to tell their story."

National and local governments in major **European countries** have blocked **pro-Palestinian protests** and **detained hundreds of protesters,** citing an overriding interest in public order and safety. In the city of **Berlin,** schools have been given permission to ban traditional **keffiyeh scarves, maps of Israel in the colors of the Palestinian flag and stickers that say "Free Palestine."**

Publication: Toronto Times Date: 30 October 2023 Reach: N. A.	TO TIMES

https://totimes.ca/palestinians-in-torontos-nathan-phillips-square-and-across-the-globe-call-for-ceasefire/

Restricting Protests

Critical voices, though, question whether the protest restrictions are grounded in valid safety concerns or reflect government overreach and bias — sustained even as universal revulsion of the **horrific Hamas attack on Oct. 7** gives way to alarm over the soaring body count from **Israel's** bombardment of **Gaza.**

Regardless, **Germany, France, Italy and Britain,** along with **European Commission President Ursula von der Leyen,** have offered overwhelming support for Israel.

That diplomatic backing has been accompanied by nods to an unpayable debt still owed to Judaism. The government of hard right **Italian Prime Minister Giorgia Meloni**, for instance, backed funding for a new **Holocaust museum**, potentially in the Rome villa once used by the country's fascist dictator, **Benito Mussolini.**

"*It's our duty to make it so that the evil of the criminal Nazi-Fascist design, and the shameful racial laws, aren't forgotten,*" **Italy's culture minister, Gennaro Sangiuliano,** said in a statement. "*That is even more relevant today … as we witness Hamas' massacres in Israel.*"

A slogan is debated in Austria

In **Vienna,** police banned a **pro-Palestinian** protest only hours before its official start because organizers used the **"from the River to Sea"** slogan in online invitations.

Germany cracks down on public protests

Perhaps nowhere is the issue of slogans and demonstrations more sensitive than in **Germany,** home to **Europe's largest Palestinian population,** but also where the shadow of the **Holocaust** continues to inform so much thinking.

Freedom of expression, opinion and assembly are protected in **Germany's constitution. Authorities** in the country's **16 federal states** have the power to limit assembly. In **Berlin,** officials have rejected most **pro-Palestinian protests** this month. When banning last Sunday's **"Peace in the Middle East" demonstration**, police said it posed an immediate danger of "**seditious, antisemitic exclamations, glorification of violence,** conveying a willingness to use violence and thereby intimidation, as well violent activities."

Publication: Toronto Times Date: 30 October 2023 Reach: N. A.	TO TIMES

https://totimes.ca/palestinians-in-torontos-nathan-phillips-square-and-across-the-globe-call-for-ceasefire/

Hamburg, Germany's second-largest city, has imposed a blanket, if temporary, ban. In some cities, attempts to flout the restrictions have led to clashes between riot police and protesters.

As in other European countries, the bans coincide with **dramatic increases in antisemitic acts** that have put authorities on high alert. **Stars of David have been painted on the homes of Jewish residents and unknown assailants targeted a Jewish community center and synagogue with molotov cocktails.**

.

In an address to the **German parliament** on Oct. 12, **Chancellor Olaf Scholz** delcared the **pro-Palestinian group Samidoun** would be outlawed after its **supporters were seen celebrating in Berlin's Neukölln district following the Oct. 7 attacks on Israel.**

In the end, the question remains should pro-Palestinean protests be allowed demanding a ceasefire for the people of Gaza to receive humanitarian aid? At the same time if those same protests become a launching pad for violence and calls for a global jihad, must they be stopped?

Publication: Jewish News Date: 31 October 2023 Reach: N. A.	

https://www.jewishnews.co.uk/the-current-situation-in-israel-means-we-need-to-be-with-our-communities-conference-of-european-rabbis-postpones-annual-convention/

'The current situation in Israel means we need to be with our communities': Conference of European Rabbis postpones annual convention

Meeting of CER, one of Europe's most prominent associations of Orthodox rabbis, was to have taken place in Azerbaijan on 12th November

By JENNI FRAZER
October 31, 2023, 1:07 pm

The new official headquarters of the Conference of European Rabbis. Photo Credits: Rober Gongoll, CER

Israel's conflict with Hamas has meant that the Conference of European Rabbis says it has been "forced" to postpone its conference, due to take place in the Azerbaijani capital, Baku, on November 12.

Publication: Jewish News Date: 31 October 2023 Reach: N. A.	

https://www.jewishnews.co.uk/the-current-situation-in-israel-means-we-need-to-be-with-our-communities-conference-of-european-rabbis-postpones-annual-convention/

The CER's secretary-general, Rabbi Aharon Baskin, has written to rabbis and potential guests that "with due regard to the alarming situation in Eretz HaKodesh [the Holy Land], it is with the utmost regret that we inform you that, despite the immense effort and capital which have been invested into organising the 33rd CER Convention, we are forced to postpone it until 2024".

Rabbi Baskin said that the organisers "understand the gravity of the situation for all the attendees and deeply apologise for any inconvenience and damage caused".

The CER now plans to hold the conference in the spring. It is understood that even before the Hamas attacks there were logistical concerns about holding the convention in Baku in November — because many rabbis were committed to life cycle events in their own communities — and the cost of flights to Azerbaijan.

A statement from the organisers to ***Jewish News*** said: "It is with enormous regret that we have taken the decision to postpone our planned convention due to take place in Baku, Azerbaijan later this month. The current situation in Israel demands that rabbis must be with their communities whilst we mourn the horrific losses and hope and pray for a swift end to the conflict and the safe return of all hostages. We are planning to reschedule the convention to the spring."

Publication: faz.net
Date: 31 October 2023

Frankfurter Allgemeine

https://www.faz.net/agenturmeldungen/dpa/rabbiner-konferenz-mehr-schutz-fuer-juedische-einrichtungen-19281355.html

Rabbiner-Konferenz: Mehr Schutz für jüdische Einrichtungen

AKTUALISIERT AM 31.10.2023-15:17
1 Min.

Europas Rabbiner fordern angesichts antisemitischer Übergriffe besseren Schutz für jüdische Einrichtungen in Europa. Die Konferenz der Europäischen Rabbiner (CER) appelliere an die Regierungen, «alles in ihrer Macht Stehende zum Schutz des jüdischen Lebens und der jüdischen Gemeinden zu unternehmen», teilte das Gremium in München am Dienstag mit. «Fast alle Synagogen und jüdischen Einrichtungen» seien von antisemitischen Vorfällen betroffen. «Jüdische Familien fürchten um ihr Leben.» Das sei nicht hinnehmbar.

«Juden sollten keine Angst haben, in die Synagoge zu gehen, ihre Kinder zur Schule zu schicken oder in der Öffentlichkeit eine Kippa zu tragen», teilte die Rabbiner-Konferenz mit. Neben besserem Schutz forderte das Gremium unter anderem mehr Anstrengungen bei der Verfolgung antisemitischer Straftaten, hartes Durchgreifen in sozialen Medien und die Ausweisung von Nicht-EU-Bürgern, die «wegen Terrorismus oder Judenhass verurteilt wurden».

Als Europäisches Rabbinat vertritt die ursprünglich 1956 in Großbritannien gegründete CER nach eigenen Angaben rund 1000 Mitglieder und 800 aktive Rabbiner von Dublin bis Wladiwostok - und damit die größten jüdischen Gemeinden Europas.

Quelle: dpa

Publication: stern.de
Date: 31 October 2023

https://www.stern.de/gesellschaft/regional/bayern/religion--rabbiner-konferenz--mehr-schutz-fuer-juedische-einrichtungen-33959360.html

RELIGION

Rabbiner-Konferenz: Mehr Schutz für jüdische Einrichtungen

31.10.2023, 15:17

Europas Rabbiner fordern angesichts antisemitischer Übergriffe besseren Schutz für jüdische Einrichtungen in Europa. Die Konferenz der Europäischen Rabbiner (CER) appelliere an die Regierungen, "alles in ihrer Macht Stehende zum Schutz des jüdischen Lebens und der jüdischen Gemeinden zu unternehmen", teilte das Gremium in München am Dienstag mit. "Fast alle Synagogen und jüdischen Einrichtungen" seien von antisemitischen Vorfällen betroffen. "Jüdische Familien fürchten um ihr Leben." Das sei nicht hinnehmbar.

Europas Rabbiner fordern angesichts antisemitischer Übergriffe besseren Schutz für jüdische Einrichtungen in Europa. Die Konferenz der Europäischen Rabbiner (CER) appelliere an die Regierungen, "alles in ihrer Macht Stehende zum Schutz des jüdischen Lebens und der jüdischen Gemeinden zu unternehmen", teilte das Gremium in München am Dienstag mit. "Fast alle Synagogen und jüdischen Einrichtungen" seien von antisemitischen Vorfällen betroffen. "Jüdische Familien fürchten um ihr Leben." Das sei nicht hinnehmbar.

"Juden sollten keine Angst haben, in die Synagoge zu gehen, ihre Kinder zur Schule zu schicken oder in der Öffentlichkeit eine Kippa zu tragen", teilte die Rabbiner-Konferenz mit. Neben besserem Schutz forderte das Gremium unter anderem mehr Anstrengungen bei der Verfolgung antisemitischer Straftaten, hartes Durchgreifen in sozialen Medien und die Ausweisung von Nicht-EU-Bürgern, die "wegen Terrorismus oder Judenhass verurteilt wurden".

Als Europäisches Rabbinat vertritt die ursprünglich 1956 in Großbritannien gegründete CER nach eigenen Angaben rund 1000 Mitglieder und 800 aktive Rabbiner von Dublin bis Wladiwostok - und damit die größten jüdischen Gemeinden Europas.

dpa

Publication: sueddeutsche.de
Date: 31 October 2023

Süddeutsche Zeitung

https://www.sueddeutsche.de/bayern/religion-muenchen-rabbiner-konferenz-mehr-schutz-fuer-juedische-einrichtungen-dpa.urn-newsml-dpa-com-20090101-231031-99-773147

Religion – München:

Rabbiner-Konferenz: Mehr Schutz für jüdische Einrichtungen

31. Oktober 2023, 15:17 Uhr

Direkt aus dem dpa-Newskanal

München (dpa) - Europas Rabbiner fordern angesichts antisemitischer Übergriffe besseren Schutz für jüdische Einrichtungen in Europa. Die Konferenz der Europäischen Rabbiner (CER) appelliere an die Regierungen, "alles in ihrer Macht Stehende zum Schutz des jüdischen Lebens und der jüdischen Gemeinden zu unternehmen", teilte das Gremium in München am Dienstag mit. "Fast alle Synagogen und jüdischen Einrichtungen" seien von antisemitischen Vorfällen betroffen. "Jüdische Familien fürchten um ihr Leben." Das sei nicht hinnehmbar.

"Juden sollten keine Angst haben, in die Synagoge zu gehen, ihre Kinder zur Schule zu schicken oder in der Öffentlichkeit eine Kippa zu tragen", teilte die Rabbiner-Konferenz mit. Neben besserem Schutz forderte das Gremium unter anderem mehr Anstrengungen bei der Verfolgung antisemitischer Straftaten, hartes Durchgreifen in sozialen Medien und die Ausweisung von Nicht-EU-Bürgern, die "wegen Terrorismus oder Judenhass verurteilt wurden".

Als Europäisches Rabbinat vertritt die ursprünglich 1956 in Großbritannien gegründete CER nach eigenen Angaben rund 1000 Mitglieder und 800 aktive Rabbiner von Dublin bis Wladiwostok - und damit die größten jüdischen Gemeinden Europas.

© dpa-infocom, dpa:231031-99-773147/2

Publication: augsburger-allgemeine.de
Date: 31 October 2023

Augsburger Allgemeine

https://www.augsburger-allgemeine.de/bayern/religion-rabbiner-konferenz-mehr-schutz-fuer-juedische-einrichtungen-id68353986.html

RELIGION
31.10.2023

Rabbiner-Konferenz: Mehr Schutz für jüdische Einrichtungen

Europas Rabbiner fordern angesichts antisemitischer Übergriffe besseren Schutz für jüdische Einrichtungen in Europa.

Die Konferenz der Europäischen Rabbiner (CER) appelliere an die Regierungen, "alles in ihrer Macht Stehende zum Schutz des jüdischen Lebens und der jüdischen Gemeinden zu unternehmen", teilte das Gremium in München am Dienstag mit. "Fast alle Synagogen und jüdischen Einrichtungen" seien von antisemitischen Vorfällen betroffen. "Jüdische Familien fürchten um ihr Leben." Das sei nicht hinnehmbar.

"Juden sollten keine Angst haben, in die Synagoge zu gehen, ihre Kinder zur Schule zu schicken oder in der Öffentlichkeit eine Kippa zu tragen", teilte die Rabbiner-Konferenz mit. Neben besserem Schutz forderte das Gremium unter anderem mehr Anstrengungen bei der Verfolgung antisemitischer Straftaten, hartes Durchgreifen in sozialen Medien und die Ausweisung von Nicht-EU-Bürgern, die "wegen Terrorismus oder Judenhass verurteilt wurden".

Als Europäisches Rabbinat vertritt die ursprünglich 1956 in Großbritannien gegründete CER nach eigenen Angaben rund 1000 Mitglieder und 800 aktive Rabbiner von Dublin bis Wladiwostok - und damit die größten jüdischen Gemeinden Europas.

(dpa)

Publication: zeit.de
Date: 31 October 2023

ZEIT ONLINE

https://www.zeit.de/news/2023-10/31/rabbiner-konferenz-mehr-schutz-fuer-juedische-einrichtungen

Religion:

Rabbiner-Konferenz: Mehr Schutz für jüdische Einrichtungen

31. Oktober 2023, 15:17 Uhr

Quelle: dpa Bayern

Hinweis

ZEIT ONLINE hat diese Meldung redaktionell nicht bearbeitet. Sie wurde automatisch von der Deutschen Presse-Agentur (dpa) übernommen.

Europas Rabbiner fordern angesichts antisemitischer Übergriffe besseren Schutz für jüdische Einrichtungen in Europa. Die Konferenz der Europäischen Rabbiner (CER) appelliere an die Regierungen, «alles in ihrer Macht Stehende zum Schutz des jüdischen Lebens und der jüdischen Gemeinden zu unternehmen», teilte das Gremium in München am Dienstag mit. «Fast alle Synagogen und jüdischen Einrichtungen» seien von antisemitischen Vorfällen betroffen. «Jüdische Familien fürchten um ihr Leben.» Das sei nicht hinnehmbar.

«Juden sollten keine Angst haben, in die Synagoge zu gehen, ihre Kinder zur Schule zu schicken oder in der Öffentlichkeit eine Kippa zu tragen», teilte die Rabbiner-Konferenz mit. Neben besserem Schutz forderte das Gremium unter anderem mehr Anstrengungen bei der Verfolgung antisemitischer Straftaten, hartes Durchgreifen in sozialen Medien und die Ausweisung von Nicht-EU-Bürgern, die «wegen Terrorismus oder Judenhass verurteilt wurden».

Als Europäisches Rabbinat vertritt die ursprünglich 1956 in Großbritannien gegründete CER nach eigenen Angaben rund 1000 Mitglieder und 800 aktive Rabbiner von Dublin bis Wladiwostok - und damit die größten jüdischen Gemeinden Europas.

© dpa-infocom, dpa:231031-99-773147/2

Publication: abendzeitung.de
Date: 31 October 2023

Abendzeitung

https://www.abendzeitung-muenchen.de/muenchen/rabbiner-konferenz-und-charlotte-knobloch-fordern-mehr-schutz-fuer-juedische-einrichtungen-art-937628

Rabbiner-Konferenz und Charlotte Knobloch fordern: "Mehr Schutz für jüdische Einrichtungen"

Die Angst der jüdischen Bevölkerung wird immer größer. Viele trauen sich nicht mehr in die Synagoge. Jetzt reagiert die Konferenz der Europäischen Rabbiner und wendet sich direkt an die Regierung. Gefordert wird: Mehr Schutz für jüdische Einrichtungen.
31. Oktober 2023 - 15:17 Uhr | AZ/dpaMerken0 Kommentare

Der Präsident der Europäischen Rabbinerkonferenz, Pinchas Goldschmidt (rechts). © picture alliance /dpa

München - Seit dem 7. Oktober, seit dem Überfall der Hamas auf Israel und den folgenden pro-palästinensischen Demonstrationen, wachsen die Furcht und die Unsicherheit bei jüdischen Menschen. Das Macht sich in hier in Bayern aber auch in ganz Europa bemerkbar.

"Die Angst hat sich eingeschlichen": Austausch der Antisemitismus-Beauftragten soll helfen

In Bayern ist dieser Trend zu beobachten. "Die Angst hat sich eingeschlichen", erklärt Charlotte Knobloch, Präsidentin der Israelitischen Kultusgemeinde im AZ-Gespräch. Aber sie betont auch, dass sie Vertrauen habe. "In Politik und Justiz wird bereits viel getan, um Judenhass zu

bekämpfen. Trotzdem sind in der aktuell angespannten Lage Angst und Unsicherheit in der jüdischen Gemeinschaft groß."

Um dem entgegenzuwirken, hatte Justizminister Georg Eisenreich (CSU) am Montag kurzfristig zu einem "Austausch" der 22 Antisemitismus-Beauftragten bei der bayerischen Staatsanwaltschaft mit Vertretern des israelischen Generalkonsulats, des Zentralrats der Juden und eben Charlotte Knobloch in den Justizpalast eingeladen.

Konkrete Forderungen in München: "Jüdische Familien fürchten um ihr Leben"

Europas Rabbiner fordern angesichts antisemitischer Übergriffe besseren Schutz für jüdische Einrichtungen in Europa. Die Konferenz der Europäischen Rabbiner (CER) appelliere an die Regierungen, "alles in ihrer Macht Stehende zum Schutz des jüdischen Lebens und der jüdischen Gemeinden zu unternehmen", teilte das Gremium in München am Dienstag mit. "Fast alle Synagogen und jüdischen Einrichtungen" seien von antisemitischen Vorfällen betroffen. "Jüdische Familien fürchten um ihr Leben." Das sei nicht hinnehmbar.

"Juden sollten keine Angst haben, in die Synagoge zu gehen, ihre Kinder zur Schule zu schicken oder in der Öffentlichkeit eine Kippa zu tragen", teilte die Rabbiner-Konferenz mit. Neben besserem Schutz forderte das Gremium unter anderem mehr Anstrengungen bei der Verfolgung antisemitischer Straftaten, hartes Durchgreifen in sozialen Medien und die Ausweisung von Nicht-EU-Bürgern, die "wegen Terrorismus oder Judenhass verurteilt wurden".

Als Europäisches Rabbinat vertritt die ursprünglich 1956 in Großbritannien gegründete CER nach eigenen Angaben rund 1000 Mitglieder und 800 aktive Rabbiner von Dublin bis Wladiwostok – und damit die größten jüdischen Gemeinden Europas.

Andreas Franck will konsequent gegen Judenhass vorgehen

Mit dabei auch der Zentrale Antisemitismusbeauftragte der bayerischen Justiz, Oberstaatsanwalt Andreas Franck. Ihm sei wichtig, zu zeigen, dass die jüdischen Menschen nicht allein sind und man geschlossen gegen Antisemitismus vorgehen müsse.

Und der Minister ergänzt: "Die bayerischen Staatsanwaltschaften schreiten bei jedem Anfangsverdacht von Straftaten wie Volksverhetzung oder der Billigung von Straftaten konsequent ein. Judenhass gibt es an den Rändern, in der Mitte der Gesellschaft und unter Zuwanderern. Es ist unsere Aufgabe, diesen zu erkennen, zu benennen und zu bekämpfen."

Publication: audiatur-online.ch
Date: 31 October 2023

https://www.audiatur-online.ch/2023/10/31/oberrabbiner-fordern-hartes-durchgreifen-gegen-judenhass/

Oberrabbiner fordern hartes Durchgreifen gegen Judenhass

Von
Redaktion Audiatur
-
31. Oktober 2023

Pro Palästina-Demonstration in Minden. Foto IMAGO / Noah Wedel

Lesezeit: 2 Minuten

Orthodoxe Oberrabbiner aus Europa fordern ein hartes Durchgreifen ihrer jeweiligen Regierungen gegen Antisemitismus. So sollten Nicht-Staatsbürger, die wegen Terrorismus oder Judenhass verurteilt worden seien, ausgewiesen werden oder gar nicht erst nach Europa einreisen dürfen, heisst es in einem am Dienstag verbreiteten Aufruf von 45 Oberrabbinern der Konferenz der Europäischen Rabbiner (CER). Darüber hinaus müssten Sicherheitsvorkehrungen für jüdische Einrichtungen verbessert, antisemitische Äusserungen in Sozialen Medien verfolgt

sowie terroristische Organisationen und ihre Unterstützungsnetzwerke verboten werden.

“Die Worte ‘nie wieder’ müssen eine Bedeutung haben. Es ist an der Zeit zu handeln”, heisst es in dem Aufruf. “Die Terroranschläge der Hamas gegen Israel am 7. Oktober haben zu einem dramatischen Anstieg antisemitischer Vorfälle und Übergriffe geführt. Fast alle Synagogen und jüdischen Einrichtungen in Europa sind betroffen. Jüdische Familien fürchten um ihr Leben.” Juden dürften keine Angst haben, in die Synagoge zu gehen, ihre Kinder zur Schule zu schicken oder in der Öffentlichkeit eine Kippa zu tragen. “Wie alle anderen müssen wir die Freiheit haben, unsere Religion auszuüben und unser Leben nach unseren Traditionen zu leben.”

Die Oberrabbiner äusserten sich dankbar für eine langjährige Unterstützung von Regierungen. In diesen Tagen stehe dieser Einsatz auf dem Prüfstand. “Die anhaltenden Drohungen gegen Juden und jüdische Einrichtungen sind nicht nur Hassverbrechen oder fehlgeleitete Reaktionen auf die Situation im Nahen Osten. Sie sind Angriffe auf Europa und die europäische Lebensweise.” Als Juden bleibe man einer “Vision eines modernen, demokratischen und pluralistischen Europas” verpflichtet. Allerdings fragten sich viele Menschen in den Gemeinden, ob auch Europa sich ihnen gegenüber verpflichtet fühle.

Die CER als europäisches Rabbinat vertritt nach eigenen Angaben rund 1.000 Mitglieder und 800 aktive orthodoxe Rabbiner. Kürzlich hatte die Konferenz ihren Hauptsitz nach München verlegt. Als Aufgabe sieht die CER das Eintreten für die religiösen Rechte von Juden in Europa sowie das Engagement für Religionsfreiheit und den interreligiösen Dialog. Präsident der CER ist seit 2011 der ehemalige Oberrabbiner von Moskau, Pinchas Goldschmidt, der derzeit im Exil lebt.

KNA/lwi/cri

Publication: kathpress.at
Date: 31 October 2023

https://www.kathpress.at/goto/meldung/2315701/oberrabbiner-fordern-hartes-durchgreifen-gegen-judenhass

Oberrabbiner fordern hartes Durchgreifen gegen Judenhass

31.10.2023 15:26

Deutschland/Religion/Judentum/Terrorismus/Religionsfreiheit

Konferenz der Europäischen Rabbiner: "Wie alle anderen müssen wir Freiheit haben, Religion auszuüben und Leben nach unseren Traditionen zu leben"

Diese Meldung ist nicht frei verfügbar. Bitte loggen Sie sich ein, oder bestellen Sie das Produkt Kathpress_online.

GESCHÜTZTER BEREICH

Bitte melden Sie sich mit Ihrem Benutzernamen und Passwort an

Publication: vaticannews.va
Date: 1 November 2023

https://www.vaticannews.va/de/welt/news/2023-11/europas-oberrabbiner-fordern-durchgreifen-gegen-judenhass.html

WELT

- ANTISEMITISMUS
- EUROPA
- JUDEN

Europas Oberrabbiner fordern Durchgreifen gegen Judenhass

Orthodoxe Oberrabbiner aus Europa fordern von ihren Regierungen, hart gegen Antisemitismus vorzugehen. So sollten Nicht-Staatsbürger, die wegen Terrorismus oder Judenhass verurteilt worden seien, ausgewiesen werden oder gar nicht erst nach Europa einreisen dürfen.

Dieser Vorschlag steht in einem am Dienstag verbreiteten Aufruf von 45 Oberrabbinern der Konferenz der Europäischen Rabbiner (CER). Überdies müssten Sicherheitsvorkehrungen für jüdische Einrichtungen verbessert, antisemitische Äußerungen in Sozialen Medien verfolgt sowie terroristische Organisationen und ihre Unterstützungsnetzwerke verboten

werden.

„Die Worte ‚nie wieder' müssen eine Bedeutung haben. Es ist an der Zeit zu handeln", heißt es in dem Aufruf. „Die Terroranschläge der Hamas gegen Israel am 7. Oktober haben zu einem dramatischen Anstieg antisemitischer Vorfälle und Übergriffe geführt. Fast alle Synagogen und jüdischen Einrichtungen in Europa sind betroffen. Jüdische Familien fürchten um ihr Leben." Juden dürften keine Angst haben, in die Synagoge zu gehen, ihre Kinder zur Schule zu schicken oder in der Öffentlichkeit eine Kippa zu tragen. „Wie alle anderen müssen wir die Freiheit haben, unsere Religion auszuüben und unser Leben nach unseren Traditionen zu leben."

Die Oberrabbiner äußerten sich dankbar für eine langjährige Unterstützung von europäischen Regierungen. In diesen Tagen stehe dieser Einsatz auf dem Prüfstand. „Die anhaltenden Drohungen gegen Juden und jüdische Einrichtungen sind nicht nur Hassverbrechen oder fehlgeleitete Reaktionen auf die Situation im Nahen Osten. Sie sind Angriffe auf Europa und die europäische Lebensweise." Als Juden bleibe man einer „Vision eines modernen, demokratischen und pluralistischen Europas" verpflichtet. Allerdings fragten sich viele Menschen in den Gemeinden, ob auch Europa sich ihnen gegenüber verpflichtet fühle.

Die CER als europäisches Rabbinat vertritt nach eigenen Angaben rund 1.000 Mitglieder und 800 aktive orthodoxe Rabbiner. Kürzlich hatte die Konferenz ihren Hauptsitz nach München verlegt. Als Aufgabe sieht die CER das Eintreten für die religiösen Rechte von Juden in Europa sowie das Engagement für Religionsfreiheit und den interreligiösen Dialog. Präsident der CER ist seit 2011 der ehemalige Oberrabbiner von Moskau, Pinchas Goldschmidt, der derzeit im Exil lebt.
(kap – gs)

Publication: Walla Date: 1 November 2023 Reach: N. A.	

https://judaism.walla.co.il/item/3619141

European rabbis to interior ministers: "Jewish lives are in danger"

יהדות / חדשות

רבני אירופה לשרי הפנים: "חיי היהודים בסכנה"

דוד ברגר, בשיתוף שובה ישראל

1.11.2023 / 16:59

גל אנטישמי: במכתב בהול בחתימת 40 הרבנים הראשיים ביבשת לשרי הפנים במדינות האיחוד האירופי, דורשים הרבנים • נשיא ועידת רבני אירופה הגר"פ גולדשמידט: "חיי היהודים בסכנה. הגבירו את האבטחה סביב הקהילות היהודיות. תוקיעו ותענישו כל אדם וארגון התומכים בפשעים הנתעבי

הרבנים בכינוס הוועדה המתמדת במינכן / אלי איטקין

Publication: Walla
Date: 1 November 2023
Reach: N. A.

https://judaism.walla.co.il/item/3619141

European rabbis to interior ministers: "Jewish lives are in danger"

מאז הטבח שביצע החמאס בפרעות שמחת תורה, חלה עלייה עצומה בניסיונות להתקפות טרור ופשעים אנטישמיים כנגד היהודים ברחבי אירופה. 'ועידת רבני אירופה' שלחה מכתב בהול לשרי הפנים של מדינות האיחוד האירופי עם מסר ברור: "חיי היהודים באירופה בסכנה. השמירה על ביטחונם נמצאת בידיים שלכם". המכתב לווה בחתימת 40 הרבנים הראשיים של מדינות האיחוד האירופי.

הרבנים בכינוס הוועדה המתמדת במינכן / אלי איטקין

במכתב מסבירים הרבנים כי: "יהודי אירופה חזרו להיות שוב המטרה העיקרית לפשעי שנאה ולמתקפות טרור. בשבועיים האחרונים נאלצו הקהילות היהודיות ברחבי האיחוד האירופי להתמודד עם איומים על חייהן, התקפות על בתי כנסת, עסקים ואף ניסיונות לרצח. זוהי תזכורת כואבת לשעות האפלות ביותר בתולדות יבשת אירופה".

Publication: Walla
Date: 1 November 2023
Reach: N. A.

https://judaism.walla.co.il/item/3619141

European rabbis to interior ministers: "Jewish lives are in danger"

הרבנים מביעים את חרדתם: "באירופה של היום, יהודים לא צריכים לחשוש מלשלוח את ילדיהם לבית הספר או לחבוש כיפה בפומבי. אנו דורשים ממכם לטפל במלוא חומרת הדין בכל התבטאות או מתקפה על רקע אנטישמי . עליכם להבטיח את ביטחונם של הקהילות היהודיות ומוסדותיהם ולהוקיע כל אדם או ארגון המעלל את הפשעים הנתעבים של חמאס. אסור שאלו ימצאו בית באיחוד האירופי".

"תפעלו לפירוק ארגונים התומכים בטרור ואל תעניקו אזרחות לאדם המביע בהם תמיכה פומבית בפשעי חמאס. תפקידנו כועדת רבני אירופה הוא להבטיח את שלומם וזכויותיהם של יהודי אירופה. תפקידיכם הוא לדאוג שהחיים היהודיים באירופה ימשיכו לשגשג, לצד הגנה על הערכים האירופיים של שלום, חופש ודמוקרטיה - חיי היהודים בסכנה. הגבירו את האבטחה סביב הקהילות היהודיות. תוקיעו ותענישו כל אדם וארגון התומכים בפשעים הנתעבים של חמאס".

הרבנים בכינוס הוועדה המתמדת במינכן / אלי איטקין

בבתי הכנסת ובתי המדרש ברחבי אירופה נמשכים כל העת התפילות למען יושבי הארץ לרפואת הפצועים ולישועת ה' במלחמה נגד החמאס.

כזכור, עם פרוץ המלחמה שיגרו נשיא הועידה הגאון רבי פנחס גולדשמידט, יו"ר הועדה המתמדת ואב"ד לונדון הגאון רבי מנחם געללי והמנהל הרבני הגאון רבי משה לבל מכתב נרגש לראשי מאות הקהילות ברחבי אירופה: "לזעוק ולקרוע שערי שמים, לייסד שיעורי תורה חדשים בקהילות ולפתוח את הלב והכיס ביד רחבה ובנפש חפצה".

Publication: Walla
Date: 1 November 2023
Reach: N. A.

https://judaism.walla.co.il/item/3619141

European rabbis to interior ministers: "Jewish lives are in danger"

הרבנים בכינוס הוועדה המתמדת במינכן / אלי איטקין

במכתב ששיגרו כתבו הרבנים; "ליבנו עם אחינו היושבים בארץ הקודש במדינת ישראל, הנתונים בצרה ובמצוק מול מתקפת רשע וזדון של אויבים רעים ואכזריים, אנשי דמים ומרמה, שאיבדו צלם אנוש ושמו כל מאודם וחפצם לשפוך דם אחינו בני ישראל ורצחו באכזריות מאות רבות מאחינו בני ישראל, ורבים וטובים נפצעו קשות ואנושות ונאבקים על חייהם. ועוד הוסיפו חטא על פשע, ולקחו בשבי בהתעללות נוראה טף ונשים, קשישים וחיילים.

"איך נוכל להחריש בעת הזאת? אנו נקראים לזעוק ולקרוע שערי שמים בתפילות ותחנונים לאבינו שבשמים ולהוסיף חיזוק בשיעורי תורה וריבוי כבוד שמים, שוודאי יצטרפו לזכויות הנצרכות מאוד בשעה קשה זו ליושבי הארץ וחייליה, הנלחמים כעת במסירות נפש, בעוז ובגבורה עילאית כדי להגן על יושבי הארץ הקדושה.

"אנו קוראים בזאת לרבני הקהילות ולכל יהודי אירופה להתכנס בבתי הכנסיות ולומר אחר כל תפילה ותפילה פרקי תהילים: צ"א קכ"א ק"ל. כמו כן, מתבקשים הרבנים לייסד שיעורי תורה חדשים בקהילותיהם גם בעזרת הועידה".

דוד ברגר, בשיתוף שובה ישראל

Publication: JDN News Date: 1 November 2023 Reach: N. A.	

https://www.jdn.co.il/flashes/2067897

The chief rabbis in the European countries have a strong message for the interior ministers in Europe

צילום: אלי איטקין

הרבנים הראשיים במדינות אירופה במסר חריף לשרי הפנים באירופה

מאז פרעות שמחת תורה חלה עלייה עצומה בפשעי השנאה, האנטישמיות והניסיונות לפיגועי טרור נגד הקהילות היהודיות • במכתב בהול בחתימת 40 הרבנים הראשיים ביבשת לשרי הפנים במדינות האיחוד האירופי, דורשים הרבנים להגביר את האבטחה סביב הקהילות היהודיות • הגר"פ גולדשמידט: חיי היהודים בסכנה. הגבירו את האבטחה סביב הקהילות היהודיות.

זאב בלוי | י"ד במרחשוון ה'תשפ"ד (נובמבר 1, 2023) | פורסם: 11:29 | עודכן: 11:29 | אין תגובות

Publication: JDN News Date: 1 November 2023 Reach: N. A.	

https://www.jdn.co.il/flashes/2067897

The chief rabbis in the European countries have a strong message for the interior ministers in Europe

מאז הטבח שביצע החמאס בפרעות שמחת תורה, חלה עלייה עצומה בניסיונות להתקפות טרור ופשעים אנטישמיים כנגד היהודים ברחבי אירופה. 'ועידת רבני אירופה' שלחה מכתב בהול לשרי הפנים של מדינות האיחוד האירופי עם מסר ברור: "חיי היהודים באירופה בסכנה. השמירה על ביטחונם נמצאת בידיים שלכם". המכתב לווה בחתימת 40 הרבנים הראשיים של מדינות האיחוד האירופי.

במכתב מסבירים הרבנים כי: "יהודי אירופה חזרו להיות שוב המטרה העיקרית לפשעי שנאה ולמתקפות טרור. בשבועיים האחרונים נאלצו הקהילות היהודיות ברחבי האיחוד האירופי להתמודד עם איומים על חייהן, התקפות על בתי כנסת, עסקים ואף ניסיונות לרצח. זוהי תזכורת כואבת לשעות האפלות ביותר בתולדות יבשת אירופה".

הרבנים מביעים את חרדתם: "באירופה של היום, יהודים לא צריכים לחשוש מלשלוח את ילדיהם לבית הספר או לחבוש כיפה בפומבי. אנו דורשים ממכם לטפל במלוא חומרת הדין בכל התבטאות או מתקפה על רקע אנטישמי . עליכם להבטיח את ביטחונם של הקהילות היהודיות ומוסדותיהם ולהוקיע כל אדם או ארגון המעלל את הפשעים הנתעבים של חמאס. אסור שאלו ימצאו בית באיחוד האירופי"

"תפעלו לפירוק ארגונים התומכים בטרור ואל תעניקו אזרחות לאדם המביע בהם תמיכה פומבית בפשעי חמאס. תפקידנו כועידת רבני אירופה הוא להבטיח את שלומם וזכויותיהם של יהודי אירופה. תפקידיכם הוא לדאוג שהחיים היהודיים באירופה ימשיכו לשגשג, לצד הגנה על הערכים האירופיים של שלום, חופש ודמוקרטיה – חיי היהודים בסכנה. הגבירו את האבטחה סביב הקהילות היהודיות. תוקיעו ותענישו כל אדם וארגון התומכים בפשעים הנתעבים של חמאס".

בבתי הכנסת ובתי המדרש ברחבי אירופה נמשכים כל העת התפילות למען יושבי הארץ לרפואת הפצועים ולישועת ה' במלחמה נגד החמאס.

כזכור, עם פרוץ המלחמה שיגרו נשיא הועידה הגאון רבי פנחס גולדשמידט, יו"ר הועדה המתמדת ואב"ד לונדון הגאון רבי מנחם געלל והמנהל הרבני הגאון רבי משה לבל מכתב נרגש לראשי מאות הקהילות ברחבי אירופה: "לזעוק ולקרוע שערי שמים, לייסד שיעורי תורה חדשים בקהילות ולפתוח את הלב והכיס ביד רחבה ובנפש חפצה".

במכתב ששיגרו כתבו הרבנים; "ליבנו עם אחינו היושבים בארץ הקודש במדינת ישראל, הנתונים בצרה ובמצוק מול מתקפת רשע וזדון של אויבים רעים ואכזריים, אנשי דמים ומרמה, שאיבדו צלם אנוש ושמו כל מאודם וחפצם לשפוך דם אחינו בני ישראל ורצחו באכזריות מאות רבות מאחינו בני ישראל, ורבים וטובים נפצעו קשות ואנושות ונאבקים על חייהם. ועוד הוסיפו חטא על פשע, ולקחו בשבי בהתעללות נוראה טף ונשים, קשישים וחיילים.

Publication: JDN News Date: 1 November 2023 Reach: N. A.	

https://www.jdn.co.il/flashes/2067897

The chief rabbis in the European countries have a strong message for the interior ministers in Europe

"איך נוכל להחריש בעת הזאת? אנו נקראים לזעוק ולקרוע שערי שמים בתפילות ותחנונים לאבינו שבשמים ולהוסיף חיזוק בשיעורי תורה וריבוי כבוד שמים, שוודאי יצטרפו לזכויות הנצרכות מאוד בשעה קשה זו ליושבי הארץ וחייליה, הנלחמים כעת במסירות נפש, בעוז ובגבורה עילאית כדי להגן על יושבי הארץ הקדושה.

"אנו קוראים בזאת לרבני הקהילות ולכל יהודי אירופה להתכנס בבתי הכנסיות ולומר אחר כל תפילה ותפילה פרקי תהילים: צ"א קכ"א ק"ל. כמו כן, מתבקשים הרבנים לייסד שיעורי תורה חדשים בקהילותיהם גם בעזרת הועידה".

Publication: JDN News Date: 1 November 2023 Reach: N. A.	JDN חדשות

https://www.jdn.co.il/flashes/2067897

The chief rabbis in the European countries have a strong message for the interior ministers in Europe

Publication: JDN News Date: 1 November 2023 Reach: N. A.	
https://www.jdn.co.il/flashes/2067897	
The chief rabbis in the European countries have a strong message for the interior ministers in Europe	

Publication: Kikar Ha-Shabbat Date: 1 November 2023 Reach: N. A.	

https://www.kikar.co.il/world-news/s3fwmr?fbclid=IwAR332-MuvwnwAdY8y2zENcKneTiFo11JgAJPkLKvui8vYyA2y2Xdt1fdkjA

The rabbis to the European ministers: "The lives of the Jews in Europe are in danger; maintaining their safety is in your hands"

ראשי / חדשות / בעולם

מסר חריף וחריג

הרבנים לשרי אירופה: "חיי היהודים באירופה בסכנה; השמירה על ביטחונם נמצאת בידיים שלכם"

מאז פרעות שמחת תורה חלה עלייה עצומה בפשעי השנאה, האנטישמיות והניסיונות לפיגועי טרור נגד הקהילות היהודיות באירופה | במכתב בהול בחתימת 40 הרבנים הראשיים ביבשת לשרי הפנים במדינות האיחוד האירופי, דורשים הרבנים להגביר את האבטחה סביב הקהילות היהודיות | נשיא הועידה הגר"פ גולדשמידט: "חיי היהודים בסכנה. הגבירו את האבטחה סביב הקהילות היהודיות. תוקיעו ותענישו כל אדם וארגון התומכים בפשעים הנתעבים של חמאס" (חדשות)

חנני ברייטקופף | כיכר השבת | י"ז בחשוון | 01.11.23

רבני ועידת רבני אירופה (צילום: אלי איטקין)

מאז הטבח שביצע החמאס בפרעות שמחת תורה, חלה עלייה עצומה בניסיונות להתקפות טרור ופשעים אנטישמיים כנגד היהודים ברחבי אירופה. 'ועידת רבני אירופה' שלחה מכתב בהול לשרי הפנים של מדינות האיחוד האירופי עם מסר ברור: "חיי היהודים באירופה בסכנה. השמירה על ביטחונם נמצאת בידיים שלכם". המכתב לווה בחתימת 40 הרבנים הראשיים של מדינות האיחוד האירופי.

Publication: Kikar Ha-Shabbat Date: 1 November 2023 Reach: N. A.	

https://www.kikar.co.il/world-news/s3fwmr?fbclid=IwAR332-MuvwnwAdY8y2zENcKneTiFo11JgAJPkLKvui8vYyA2y2Xdt1fdkjA

The rabbis to the European ministers: "The lives of the Jews in Europe are in danger; maintaining their safety is in your hands"

במכתב מסבירים הרבנים כי: "יהודי אירופה חזרו להיות שוב המטרה העיקרית לפשעי שנאה ולמתקפות טרור. בשבועיים האחרונים נאלצו הקהילות היהודיות ברחבי האיחוד האירופי להתמודד עם איומים על חייהן, התקפות על בתי כנסת, עסקים ואף ניסיונות לרצח. זוהי תזכורת כואבת לשעות האפלות ביותר בתולדות יבשת אירופה".

הרבנים מביעים את חרדתם: "באירופה של היום, יהודים לא צריכים לחשוש מלשלוח את ילדיהם לבית הספר או לחבוש כיפה בפומבי. אנו דורשים ממכם לטפל במלוא חומרת הדין בכל התבטאות או מתקפה על רקע אנטישמי . עליכם להבטיח את ביטחונם של הקהילות היהודיות ומוסדותיהם ולהוקיע כל אדם או ארגון המעלל את הפשעים הנתעבים של חמאס. אסור שאלו ימצאו בית באיחוד האירופי".

עוד נכתב: "תפעלו לפירוק ארגונים התומכים בטרור ואל תעניקו אזרחות לאדם המביע בהם תמיכה פומבית בפשעי חמאס. תפקידנו כועידת רבני אירופה הוא להבטיח את שלומם וזכויותיהם של יהודי אירופה. תפקידיכם הוא לדאוג שהחיים היהודיים באירופה ימשיכו לשגשג, לצד הגנה על הערכים האירופיים של שלום, חופש ודמוקרטיה - חיי היהודים בסכנה. הגבירו את האבטחה סביב הקהילות היהודיות. תוקיעו ותענישו כל אדם וארגון התומכים בפשעים הנתעבים של חמאס".

בבתי הכנסת ובתי המדרש ברחבי אירופה נמשכים כל העת התפילות למען יושבי הארץ לרפואת הפצועים ולישועת ה' במלחמה נגד החמאס.

כזכור, עם פרוץ המלחמה שיגרו נשיא הועידה הגאון רבי פנחס גולדשמידט, יו"ר הועדה המתמדת ואב"ד לונדון הגאון רבי מנחם געללי והמנהל הרבני הגאון רבי משה לבל מכתב נרגש לראשי מאות הקהילות ברחבי אירופה: "לזעוק ולקרוע שערי שמים, לייסד שיעורי תורה חדשים בקהילות ולפתוח את הלב והכיס ביד רחבה ובנפש חפצה".

במכתב ששיגרו כתבו הרבנים; "ליבנו עם אחינו היושבים בארץ הקודש במדינת ישראל, הנתונים בצרה ובמצוק מול מתקפת רשע וזדון של אויבים רעים ואכזריים, אנשי דמים ומרמה, שאיבדו צלם אנוש ושמו כל מאודם וחפצם לשפוך דם אחינו בני ישראל ורצחו באכזריות מאות רבות מאחינו בני ישראל, ורבים וטובים נפצעו קשות ואנושות ונאבקים על חייהם. ועוד הוסיפו חטא על פשע, ולקחו בשבי בהתעללות נוראה טף ונשים, קשישים וחיילים.

Publication: Kikar Ha-Shabbat **Date: 1 November 2023** **Reach: N. A.**	

https://www.kikar.co.il/world-news/s3fwmr?fbclid=IwAR332-MuvwnwAdY8y2zENcKneTiFo11JgAJPkLKvui8vYyA2y2Xdt1fdkjA

The rabbis to the European ministers: "The lives of the Jews in Europe are in danger; maintaining their safety is in your hands"

"איך נוכל להחריש בעת הזאת? אנו נקראים לזעוק ולקרוע שערי שמים בתפילות ותחנונים לאבינו שבשמים ולהוסיף חיזוק בשיעורי תורה וריבוי כבוד שמים, שוודאי יצטרפו לזכויות הנצרכות מאוד בשעה קשה זו ליושבי הארץ וחייליה, הנלחמים כעת במסירות נפש, בעוז ובגבורה עילאית כדי להגן על יושבי הארץ הקדושה.

"אנו קוראים בזאת לרבני הקהילות ולכל יהודי אירופה להתכנס בבתי הכנסיות ולומר אחר כל תפילה ותפילה פרקי תהילים: צ"א קכ"א ק"ל. כמו כן, מתבקשים הרבנים לייסד שיעורי תורה חדשים בקהילותיהם גם בעזרת הועידה".

Publication: Actualic Date: 1 November 2023 Reach: N. A.	אקטואליק

https://actualic.co.il/%D7%94%D7%A8%D7%91%D7%A0%D7%99%D7%9D-%D7%94%D7%A8%D7%90%D7%A9%D7%99%D7%99%D7%9D-%D7%91%D7%9E%D7%93%D7%99%D7%A0%D7%95%D7%AA-%D7%90%D7%99%D7%A8%D7%95%D7%A4%D7%94-%D7%91%D7%9E%D7%A1%D7%A8-%D7%97%D7%A8

The chief rabbis in European countries in a harsh message to the ministers of the interior

הרבנים הראשיים במדינות אירופה במסר חריף לשרי הפנים

מאז פרעות שמחת תורה חלה עלייה עצומה בפשעי השנאה, האנטישמיות והניסיונות לפיגועי טרור נגד הקהילות היהודיות באירופה • במכתב בהול בחתימת 40 הרבנים הראשיים ביבשת לשרי הפנים במדינות האיחוד האירופי, דורשים הרבנים להגביר את האבטחה סביב הקהילות היהודיות ולנקוט ביד קשה נגד תומכי חמאס; פירוק ארגונים התומכים בטרור ואי הענקת אזרחות לכל אדם המביע תמיכה פומבית בפשעי חמאס

אקטואליק
01/11/2023, 12:52

הרבנים בכינוס הועדה המתמדת במינכן (צילום: אלי איטקין)

מאז הטבח שביצע החמאס בפרעות שמחת תורה, חלה עלייה עצומה בניסיונות להתקפות טרור ופשעים אנטישמיים כנגד היהודים ברחבי אירופה. 'ועידת רבני אירופה' שלחה מכתב בהול לשרי הפנים של מדינות האיחוד האירופי עם מסר ברור: "חיי היהודים באירופה בסכנה. השמירה על ביטחונם נמצאת בידיים שלכם". המכתב לווה בחתימת 40 הרבנים הראשיים של מדינות האיחוד האירופי.

Publication: Actualic Date: 1 November 2023 Reach: N. A.	אקטואליק

https://actualic.co.il/%D7%94%D7%A8%D7%91%D7%A0%D7%99%D7%9D-%D7%94%D7%A8%D7%90%D7%A9%D7%99%D7%99%D7%9D-%D7%91%D7%9E%D7%93%D7%99%D7%A0%D7%95%D7%AA-%D7%90%D7%99%D7%A8%D7%95%D7%A4%D7%94-%D7%91%D7%9E%D7%A1%D7%A8-%D7%97%D7%A8

The chief rabbis in European countries in a harsh message to the ministers of the interior

במכתב מסבירים הרבנים כי: "יהודי אירופה חזרו להיות שוב המטרה העיקרית לפשעי שנאה ולמתקפות טרור. בשבועיים האחרונים נאלצו הקהילות היהודיות ברחבי האיחוד האירופי להתמודד עם איומים על חייהן, התקפות על בתי כנסת, עסקים ואף ניסיונות לרצח. זוהי תזכורת כואבת לשעות האפלות ביותר בתולדות יבשת אירופה".

הרבנים מביעים את חרדתם: "באירופה של היום, יהודים לא צריכים לחשוש מלשלוח את ילדיהם לבית הספר או לחבוש כיפה בפומבי. אנו דורשים ממכם לטפל במלוא חומרת הדין בכל התבטאות או מתקפה על רקע אנטישמי . עליכם להבטיח את ביטחונם של הקהילות היהודיות ומוסדותיהם ולהוקיע כל אדם או ארגון המעלל את הפשעים הנתעבים של חמאס. אסור שאלו ימצאו בית באיחוד האירופי"

"תפעלו לפירוק ארגונים התומכים בטרור ואל תעניקו אזרחות לאדם המביע בהם תמיכה פומבית בפשעי חמאס. תפקידנו כועידת רבני אירופה הוא להבטיח את שלומם וזכויותיהם של יהודי אירופה. תפקידיכם הוא לדאוג שהחיים היהודיים באירופה ימשיכו לשגשג, לצד הגנה על הערכים האירופיים של שלום, חופש ודמוקרטיה – חיי היהודים בסכנה. הגבירו את האבטחה סביב הקהילות היהודיות. תוקיעו ותענישו כל אדם וארגון התומכים בפשעים הנתעבים של חמאס".

בבתי הכנסת ובתי המדרש ברחבי אירופה נמשכים כל העת התפילות למען יושבי הארץ לרפואת הפצועים ולישועת ה' במלחמה נגד החמאס.

כזכור, עם פרוץ המלחמה שיגרו נשיא הועידה הגאון רבי פנחס גולדשמידט, יו"ר הועדה המתמדת ואב"ד לונדון הגאון רבי מנחם געללי והמנהל הרבני הגאון רבי משה לבל מכתב נרגש לראשי מאות הקהילות ברחבי אירופה: "לזעוק ולקרוע שערי שמים, לייסד שיעורי תורה חדשים בקהילות ולפתוח את הלב והכיס ביד רחבה ובנפש חפצה".

במכתב ששיגרו כתבו הרבנים; "ליבנו עם אחינו היושבים בארץ הקודש במדינת ישראל, הנתונים בצרה ובמצוק מול מתקפת רשע וזדון של אויבים רעים ואכזריים, אנשי דמים ומרמה, שאיבדו צלם אנוש ושמו כל מאודם וחפצם לשפוך דם אחינו בני ישראל ורצחו באכזריות מאות רבות מאחינו בני ישראל, ורבים וטובים נפצעו קשות ואנושות ונאבקים על חייהם. ועוד הוסיפו חטא על פשע, ולקחו בשבי בהתעללות נוראה טף ונשים, קשישים וחיילים.

"איך נוכל להחריש בעת הזאת? אנו נקראים לזעוק ולקרוע שערי שמים בתפילות ותחנונים לאבינו שבשמים ולהוסיף חיזוק בשיעורי תורה וריבוי כבוד שמים, שוודאי יצטרפו לזכויות הנצרכות מאוד בשעה קשה זו ליושבי הארץ וחייליה, הנלחמים כעת במסירות נפש, בעוז ובגבורה עילאית כדי להגן על יושבי הארץ הקדושה.

"אנו קוראים בזאת לרבני הקהילות ולכל יהודי אירופה להתכנס בבתי הכנסיות ולומר אחר כל תפילה ותפילה פרקי תהילים: צ"א קכ"א ק"ל. כמו כן, מתבקשים הרבנים לייסד שיעורי תורה חדשים בקהילותיהם גם בעזרת הועידה".

תגיות: ועידת רבני אירופה

Publication: Arutz 7 Date: 1 November 2023 Reach: N. A.	

https://www.inn.co.il/news/618673

Rabbis warn: "Jewish life in Europe is in danger"

הרבנים מזהירים: "חיי היהודים באירופה בסכנה"

מאז הטבח בשמחת תורה חלה עלייה דרמטית בפשעים על רקע אנטישמי כלפי יהודים ברחבי אירופה. "השמירה על ביטחונם נמצאת בידיים שלכם"

ערוץ 7 / י"ז בחשון תשפ"ד 14:22 ,1.11.23

רבנים אירופה

אנטישמיות

Publication: Arutz 7 Date: 1 November 2023 Reach: N. A.	

https://www.inn.co.il/news/618673

Rabbis warn: "Jewish life in Europe is in danger"

מאז הטבח בשמחת תורה חלה עלייה דרמטית בפשעים על רקע אנטישמי כלפי יהודים ברחבי אירופה.

כדי לנסות לשקף את המצב לאשורו, 'ועידת רבני אירופה' שינרה מכתב בהול לשרי הפנים של מדינות האיחוד האירופי בו טענו כי "חיי היהודים באירופה בסכנה. השמירה על ביטחונם נמצאת בידיים שלכם", כלשונם.

המכתב לווה בחתימת 40 הרבנים הראשיים של מדינות האיחוד האירופי.

במכתב מסבירים הרבנים כי "יהודי אירופה חזרו להיות שוב המטרה העיקרית לפשעי שנאה ולמתקפות טרור. בשבועיים האחרונים נאלצו הקהילות היהודיות ברחבי האיחוד האירופי להתמודד עם איומים על חייהן, התקפות על בתי כנסת, עסקים ואף ניסיונות לרצח. זוהי תזכורת כואבת לשעות האפלות ביותר בתולדות יבשת אירופה".

הרבנים הביעו חרדתם. "באירופה של היום, יהודים לא צריכים לחשוש מלשלוח את ילדיהם לבית הספר או לחבוש כיפה בפומבי. אנו דורשים ממכם לטפל במלוא חומרת הדין בכל התבטאות או מתקפה על רקע אנטישמי . עליכם להבטיח את ביטחונם של הקהילות היהודיות ומוסדותיהם ולהוקיע כל אדם או ארגון המעלל את הפשעים הנתעבים של חמאס. אסור שאלו ימצאו בית באיחוד האירופי"

"תפעלו לפירוק ארגונים התומכים בטרור ואל תעניקו אזרחות לאדם המביע בהם תמיכה פומבית בפשעי חמאס. תפקידנו כועידת רבני אירופה הוא להבטיח את שלומם וזכויותיהם של יהודי אירופה. תפקידיכם הוא לדאוג שהחיים היהודיים באירופה ימשיכו לשגשג, לצד הגנה על הערכים האירופיים של שלום, חופש ודמוקרטיה – חיי היהודים בסכנה. הגבירו את האבטחה סביב הקהילות היהודיות. תוקיעו ותענישו כל אדם וארגון התומכים בפשעים הנתעבים של חמאס".

במקביל בבתי הכנסת ובתי המדרש ברחבי אירופה נמשכים כל העת התפילות למען יושבי הארץ לרפואת הפצועים ולישועת ה' במלחמה נגד החמאס.

Publication: Ha-Modia – Koteret **Date: 1 November 2023** **Reach: N. A.**	

The chief rabies in Europe countries to the ministers of the interior in Europe: “The life of Jews in Europe is in danger; maintaining their security is in your hands”

הרבנים הראשיים באירופה לשרי הפנים:

"חיי היהודים באירופה בסכנה; השמירה על ביטחונם נמצאת בידיים שלכם"

בבתי הכנסת נמשכות התפילות לרפואת הפצועים, לשחרור השבויים ולישועת ה'

מאת מפר "המודיע"

מאז הטבח שביצע החמאס בפרעות שמחת תורה, חלה עליה עצומה בנים-יונות להתקפות טרור ופשעים אנטישמיים כנגד היהודים ברחבי אירופה.

'ועידת רבני אירופה' שלחה מכתב בהול לשרי הפנים של מדינות האיחוד האירופי עם מסר ברור: "חיי היהודים באירופה בסכנה. השמירה על ביטחונם נמצאת בידיים שלכם". המכתב לווה בחתימת 40 הרבנים הראשיים של מדינות האיחוד האירופי.

במכתב מסבירים הרבנים כי: "יהודי אירופה חזרו להיות שוב המטרה העיקרית לפשעי שנאה ולמתקפות טרור. בשבועיים האחרונים נאלצו הקהילות היהודיות ברחבי האיחוד האירופי להתמודד עם איומים על חייהן, התקפות על בתי כנסת, עסקים ואף נסיונות לרצח. זוהי תזכורת כואבת לשעות האפלות ביותר בתולדות יבשת אירופה".

הרבנים מביעים את חרדתם: "באירופה של היום, יהודים לא צריכים לחשוש מלשלוח את ילדיהם לבית הספר או לחבוש כיפה בפומבי. אנו דורשים ממכם לטפל במלוא חומרת הדין בכל התבטאות או מתקפה על רקע אנטישמי. עליכם להבטיח את ביטחונם של הקהילות היהודיות ומוסדותיהם ולהוקיע כל אדם או ארגון המעלל את הפשעים הנתעבים של חמאס. אסור שאלו ימצאו בית באיחוד האירופי"

"תפעלו לפירוק ארגונים התומכים בטרור ואל תעניקו אזרחות לאדם המביע בהם תמיכה פומבית בפשעי חמאס. תפקידנו כועידת רבני אירופה הוא להבטיח את שלומם וזכויותיהם של יהודי אירופה. תפקידיכם הוא לדאוג שהחיים היהודיים באירופה ימשיכו לשגשג, לצד הגנה על הערכים האירופיים של שלום, חופש ודמוקרטיה — חיי היהודים בסכנה. הגבירו את האבטחה סביב הקהילות היהודיות. תוקיעו ותענישו כל אדם וארגון התומכים בפשעים הנתעבים של חמאס".

בבתי הכנסת ובתי המדרש ברחבי אירופה נמשכים כל העת התפילות למען יושבי הארץ לרפואת הפצועים ולישועת ה' במלחמה נגד החמאס.

עם פרוץ המלחמה שיגרו נשיא הועידה הגאון רבי פנחס גולדשמידט, יו"ר הועדה המתמדת ואב"ד לונדון הגאון רבי מנחם געלילי והמנהל הרבני הגאון רבי משה לבל מכתב נרגש לראשי מאות הקהילות ברחבי אירופה: "לזעוק ולקרוע שערי שמים, לייסד שיעורי תורה חדשים בקהילות ולפתוח את הלב והכיס ביד רחבה ובנפש חפצה".

Publication: Iton Shaharit
Date: 1 November 2023
Reach: N. A.

The chief rabies in Europe countries to the ministers of the interior in Europe: “The life of Jews in Europe is in danger; maintaining their security is in your hands”

הרבנים הראשיים במדינות אירופה במסר חריף לשרי הפנים באירופה:

"חיי היהודים באירופה בסכנה; השמירה על ביטחונם נמצאת בידיים שלכם"

מאז פרעות שמחת תורה חלה עלייה עצומה בפשעי השנאה, האנטישמיות והניסיונות לפיגועי טרור נגד הקהילות היהודיות באירופה * במכתב בהול בחתימת 40 הרבנים הראשיים ביבשת לשרי הפנים במדינות האיחוד האירופי, דורשים הרבנים להגביר את האבטחה סביב הקהילות היהודיות ולנקוט ביד קשה נגד תומכי חמאס; פירוק ארגונים התומכים בטרור ואי הענקת אזרחות לכל אדם המביע תמיכה פומבית בפשעי חמאס * נשיא הועידה הגר"פ גולדשמידט: "חיי היהודים בסכנה. הגבירו את האבטחה סביב הקהילות היהודיות. תוקיעו ותענישו כל אדם וארגון התומכים בפשעים הנתעבים של חמאס"

מאז הטבח שביצע החמאס בפרעות שמחת תורה, חלה עלייה עצומה בניסיונות להתקפות טרור ופשעים אנטישמיים כנגד היהודים ברחבי אירופה. 'ועידת רבני אירופה' שלחה מכתב בהול לשרי הפנים של מדינות האיחוד האירופי עם מסר ברור: "חיי היהודים באירופה בסכנה. השמירה על ביטחונם נמצאת בידיים שלכם". המכתב לווה בחתימת 40 הרבנים הראשיים של מדינות האיחוד האירופי.

במכתב מסבירים הרבנים כי: "יהודי אירופה חזרו להיות שוב המטרה העיקרית לפשעי שנאה ולמתקפות טרור. בשבועיים האחרונים נאלצו הקהילות היהודיות ברחבי האיחוד האירופי להתמודד עם איומים על חייהן, התקפות על בתי כנסת, עסקים ואף ניסיונות לרצח. זוהי תזכורת כואבת לשעות האפלות ביותר בתולדות יבשת אירופה".

הרבנים מביעים את חרדתם: "באירופה של היום, יהודים לא צריכים לחשוש מלשלוח את ילדיהם לבית הספר או לחבוש כיפה בפומבי. אנו דורשים ממכם לטפל במלוא חומרת הדין בכל התבטאות או מתקפה על רקע אנטישמי . עליכם להבטיח את ביטחונם של הקהילות היהודיות ומוסדותיהם ולהוקיע כל אדם או ארגון המעלל את הפשעים הנתעבים של חמאס. אסור שאלו ימצאו בית באיחוד האירופי"

"תפעלו לפירוק ארגונים התומכים בטרור ואל תעניקו אזרחות לאדם המביע בהם תמיכה פומבית בפשעי חמאס. תפקידנו כועידת רבני אירופה הוא להבטיח את שלומם וזכויותיהם של יהודי אירופה. תפקידיכם הוא לראוג שהחיים היהודיים באירופה ימשיכו לשגשג, לצד הגנה על הערכים האירופיים של שלום, חופש ודמוקרטיה - חיי היהודים בסכנה. הגבירו את האבטחה סביב הקהילות היהודיות. תוקיעו ותענישו כל אדם וארגון התומכים בפשעים הנתעבים של חמאס".

בבתי הכנסת ובתי המדרש ברחבי אירופה נמשכים כל העת התפילות למען יושבי הארץ לרפואת הפצועים ולישועת ה' במלחמה נגד החמאס.

כזכור, עם פרוץ המלחמה שיגרו נשיא הועידה הגאון רבי פנחס גולדשמידט, יו"ר הועדה המתמדת ואב"ד לונדון הגאון רבי מנחם געללי והמנהל הרבני הגאון רבי משה לבל מכתב נרגש לראשי מאות הקהילות ברחבי אירופה: "לזעוק ולקרוע שערי שמים, לייסד שיעורי תורה חדשים בקהילות ולפתוח את הלב והכיס ביד רחבה ובנפש חפצה".

במכתב ששיגרו כתבו הרבנים: "ליבנו עם אחינו היושבים בארץ הקודש במדינת ישראל, הנתונים בצרה ובמצוק מול מתקפת רשע וחדון של אויבים רעים ואכזריים, אנשי דמים ומרמה, שאיבדו צלם אנוש ושמו כל מאודם וחפצם לשפוך דם אחינו בני ישראל ורצחו באכזריות מאות רבות מאחינו בני ישראל, ורבים וטובים נפצעו קשות ואנושות ונאבקים על חייהם. ועוד הוסיפו חטא על פשע, ולקחו בשבי בהתעללות נוראה טף ונשים, קשישים וחיילים.

"איך נוכל להחריש בעת הזאת? אנו נקראים לזעוק ולקרוע שערי שמים בתפילות ותחנונים לאבינו שבשמים ולהוסיף חיזוק בשיעורי תורה וריבוי כבוד שמים, שוודאי יצטרפו לזכויות הנצרכות מאוד בשעה קשה זו ליושבי הארץ וחייליה, הנלחמים כעת במסירות נפש, בעוז ובגבורה עילאית כדי להגן על יושבי הארץ הקדושה.

"אנו קוראים בזאת לרבני הקהילות ולכל יהודי אירופה להתכנס בבתי הכנסיות ולומר אחר כל תפילה ותפילה פרקי תהילים: צ"א קכ"א ק"ל. כמו כן, מתבקשים הרבנים לייסד שיעורי תורה חדשים בקהילותיהם גם בעזרת הועידה".

Publication: The New voice of Ukraine Date: 1 November 2023 Reach: N. A.	

https://english.nv.ua/nation/how-the-world-reacted-to-pogroms-in-russia-s-dagestan-50365041.html

How the world reacted to pogroms in Russia's Dagestan

November 1, 2023, 20:30 423

Share:

A crowd "looking for Jews" at the Makhachkala airport on October 29, 2023 (Photo:Telegram feed Exo Дагестану)

The storming of the airport in Makhachkala, Dagestan, "in search of Jews," together with several other anti-Jewish incidents in the North Caucasus, once again revealed to the world the true nature of the Russian regime: from its deep-seated anti-Semitism to its inability to quickly respond to any uncontrolled outbreaks of disobedience outside Moscow.

In response to the stunning surge of anti-Semitism in the Russian Federation, the Israeli government has already stated that it is closely monitoring the events and expects that Russian authorities will "protect all Israeli citizens and Jews" and act decisively against "wild incitement" to anti-Semitic actions.

NV has assembled reactions from world media, Western politicians, and Ukrainian opinion leaders to the events in Dagestan.

Publication: The New voice of Ukraine Date: 1 November 2023 Reach: N. A.	

https://english.nv.ua/nation/how-the-world-reacted-to-pogroms-in-russia-s-dagestan-50365041.html

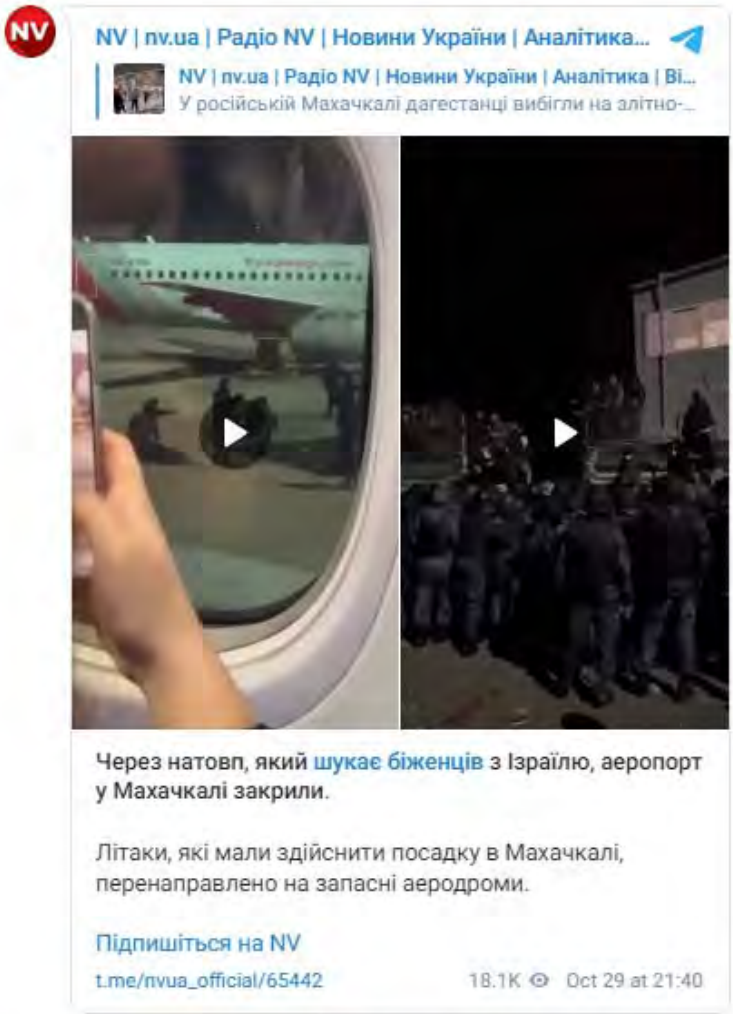

A new headache for Vladimir Putin: assessments from global media

The Financial Times, describing the violent scenes in Makhachkala, wrote that an angry crowd at the Dagestan airport "hunted down passengers on a flight from Tel Aviv," and that the violence was fueled by rumors that Israelis were being resettled in Muslim-majority Russian regions. The publication also notes that before this, a wave of protests in support of Palestine took place in cities across the Caucasus, despite the "strict rules prohibiting public demonstrations in Russia."

Publication: The New voice of Ukraine Date: 1 November 2023 Reach: N. A.	

https://english.nv.ua/nation/how-the-world-reacted-to-pogroms-in-russia-s-dagestan-50365041.html

"Putin has demonstrated his pro-Palestinian stance, and the Kremlin last week welcomed [the arrival of] members of the Hamas leadership in Russia for talks," the FT adds.

The Guardian recalled what preceded the anti-Semitic pogroms in the North Caucasus and fueled similar sentiments in Russia. Even earlier, numerous well-known figures from Dagestan spoke in support of Palestine and against the Israeli state after the Oct. 7 Hamas attack. In particular, Khabib Nurmagomedov, a Dagestan mixed martial arts fighter and former champion ("perhaps the most famous figure in Dagestan," according to the publication), earlier this month accused Israel of "genocide" in Gaza in a post on his Instagram page, where he has 35 million followers.

The UK publication also emphasized that these anti-Jewish remarks were not isolated. In the city of Nalchik in the neighboring Republic of Kabardino-Balkaria, a Jewish center that was under construction was set on fire. In another incident, a hotel was besieged in the Dagestani city of Khasavyurt as a mob hunted for Jews there.

"We have received reports from four different cities of Dagestan [...] about crowds demanding to kill Jews. This is a direct result of the Russian government siding with Hamas in this conflict and a lack of condemnation of the October 7 massacre," tweeted Rabbi Pinchas Goldschmidt, the former chief rabbi of Moscow, who left Russia in 2022 after Russia began its full-scale invasion of Ukraine.

The Guardian also emphasizes that after the brutal attack on Israel on Oct. 7, Moscow was the first place where a high-level Hamas delegation arrived (at the beginning of last week, representatives of the terrorist movement were received at the Foreign Ministry).

The New York Times stated that the episode at the Makhachkala airport "may be a signal of a new 'point of friction" for the Kremlin and came after several anti-Israel protests in the region.

"President Vladimir V. Putin has listed interethnic and interreligious accord in Russia as a main policy priority. Anti-Israel and antisemitic protests in the North Caucasus, a region where Mr. Putin fought his first war as Russian leader, could jeopardize that at a time when the Kremlin is also waging a long and bloody war in Ukraine." the paper writes.

The NYT reminded readers that Russia has previously "made extraordinary efforts to suppress protests over its unprovoked invasion of Ukraine," launched under the false pretext of fighting to supposedly 'rid the country of 'Nazis." Instead, the publication notes that Ukrainian officials, including President Volodymyr Zelenskyy, have used the events in Russia as a reason to point to a "deeper culture of hatred that the Kremlin has been fomenting for years."

Publication: The New voice of Ukraine Date: 1 November 2023 Reach: N. A.	

https://english.nv.ua/nation/how-the-world-reacted-to-pogroms-in-russia-s-dagestan-50365041.html

Reuters noted that "unrest in the region, where Russian security forces once battled an Islamist insurgency, is a headache for Vladimir Putin, who is waging war in Ukraine and seeking to maintain stability at home on the eve of an expected presidential election next year." Now the authorities of Dagestan have had to strengthen security measures throughout the republic, where about 3 million people live.

The Telegraph notes that crowds at anti-Israel protests in Dagestan have grown throughout the week, and thousands of people joined "angry demonstrations" against Israel's strikes on Gaza. The publication notes that Dagestan, which borders Chechnya, is one of the poorest regions of Russia and became one of the main sources of manpower for Russian recruiters and mobilization campaigns during the war against Ukraine.

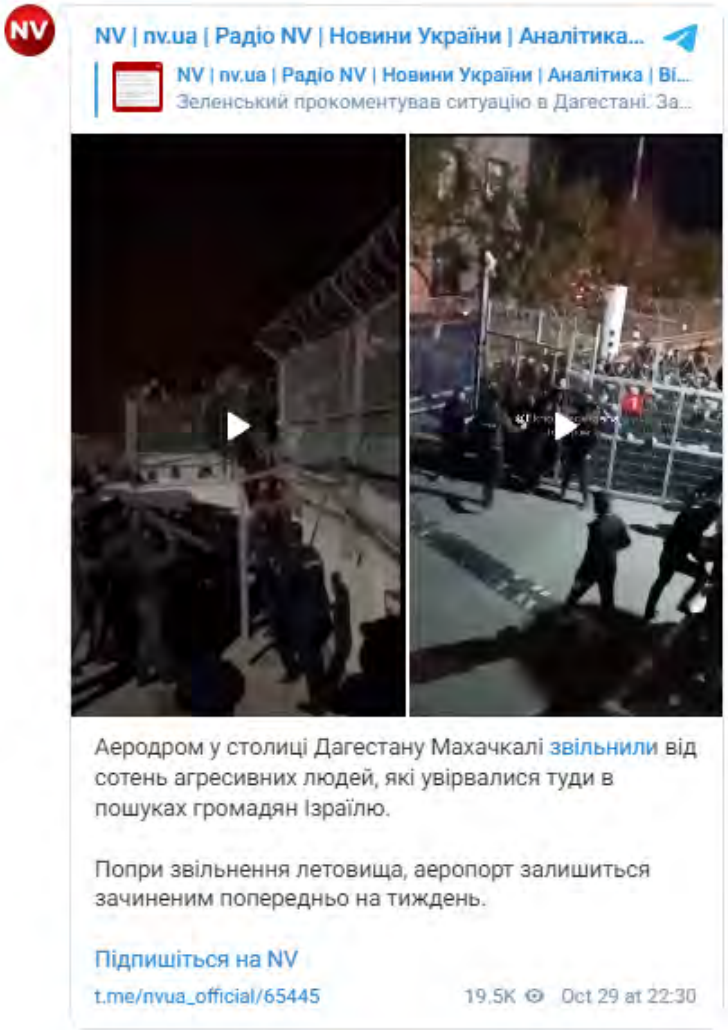

Publication: The New voice of Ukraine Date: 1 November 2023 Reach: N. A.	

https://english.nv.ua/nation/how-the-world-reacted-to-pogroms-in-russia-s-dagestan-50365041.html

Reactions from around the world

U.S. National Security Council spokeswoman Adrienne Watson wrote that the United States "strongly condemns the anti-Semitic protests in Dagestan" and "unequivocally supports the entire Jewish community at a time when we are witnessing a worldwide surge in anti-Semitism." "There is never any excuse or justification for anti-Semitism," she stressed.

Canadian PM Justin Trudeau stated that "The scenes emerging from Makhachkala's airport in Russia are deeply disturbing. Antisemitism is never acceptable. Hatred – in all its forms – is unacceptable. Period. We must stand together against it – wherever and whenever it occurs," he declared.

Linas Linkevičius, former Lithuanian Foreign Affairs and Defense Minister, noted that the last large-scale Jewish pogroms took place in Russia more than 100 years ago. "Today they are being revived, like other neo-Nazi 'traditions.' This is the result of successive brainwashing by the authorities. Hundreds of people stormed the airport in Russian Dagestan, hunting Jews," he wrote.

Publication: The New voice of Ukraine Date: 1 November 2023 Reach: N. A.	

https://english.nv.ua/nation/how-the-world-reacted-to-pogroms-in-russia-s-dagestan-50365041.html

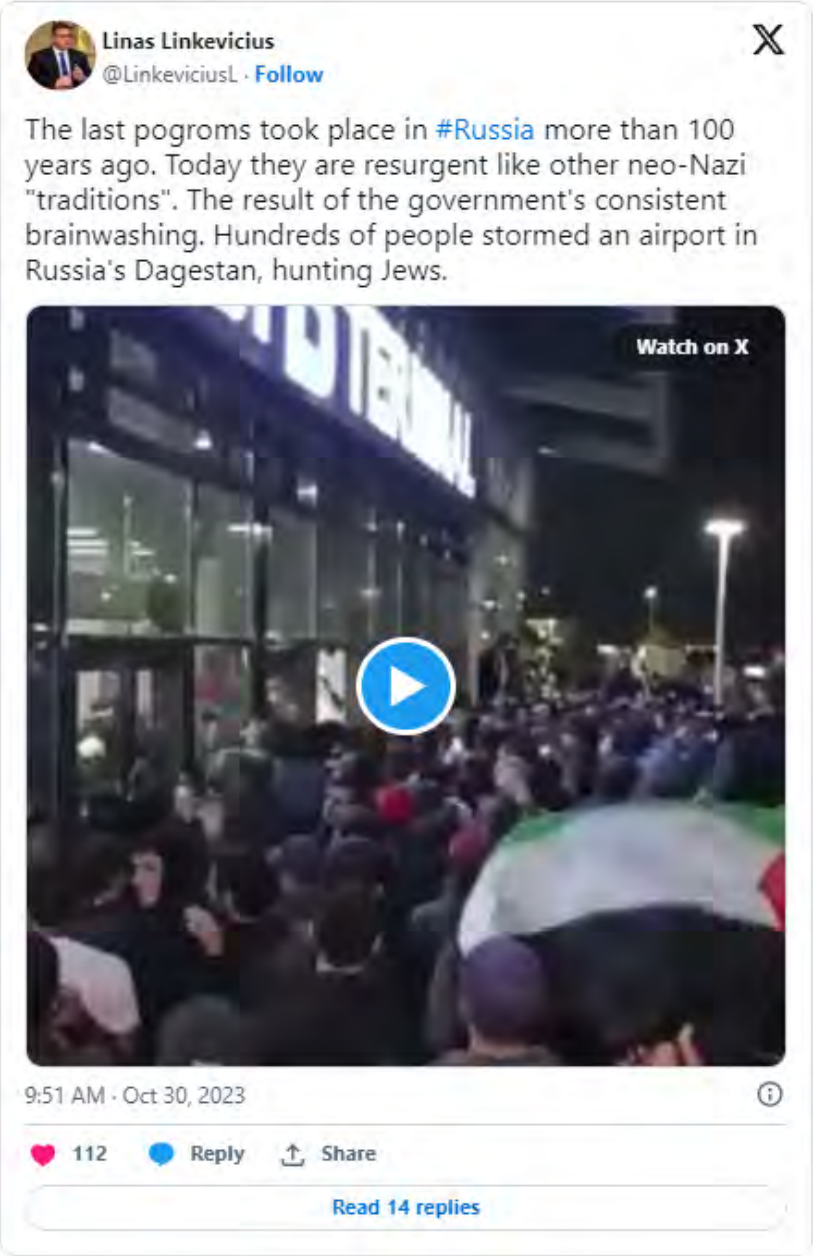

Bellingcat investigator Christo Grozev recalled that "the Kremlin's reaction to the escalation in the Middle East was shamelessly complacent — they said the new front would turn the world away from Ukraine…It seems that this 'new front' has come too close [to Russia itself], and the FSB and Rosgvardia [Russia's National Guard] have turned out to be completely unprepared for what is happening in Dagestan," Grozev noted.

Publication: The New voice of Ukraine Date: 1 November 2023 Reach: N. A.	

https://english.nv.ua/nation/how-the-world-reacted-to-pogroms-in-russia-s-dagestan-50365041.html

Publication: The New voice of Ukraine Date: 1 November 2023 Reach: N. A.	

https://english.nv.ua/nation/how-the-world-reacted-to-pogroms-in-russia-s-dagestan-50365041.html

Former German EMP Rebecca Harms posted footage of the savage attack on the Makhachkala airport, during which anti-Semitic chants were heard, with the sarcastic comment: "This is for those who thought that the pogrom in which Hamas killed more than 1,400 Jews, as well as terror and atrocities, should be seen 'in context.'"

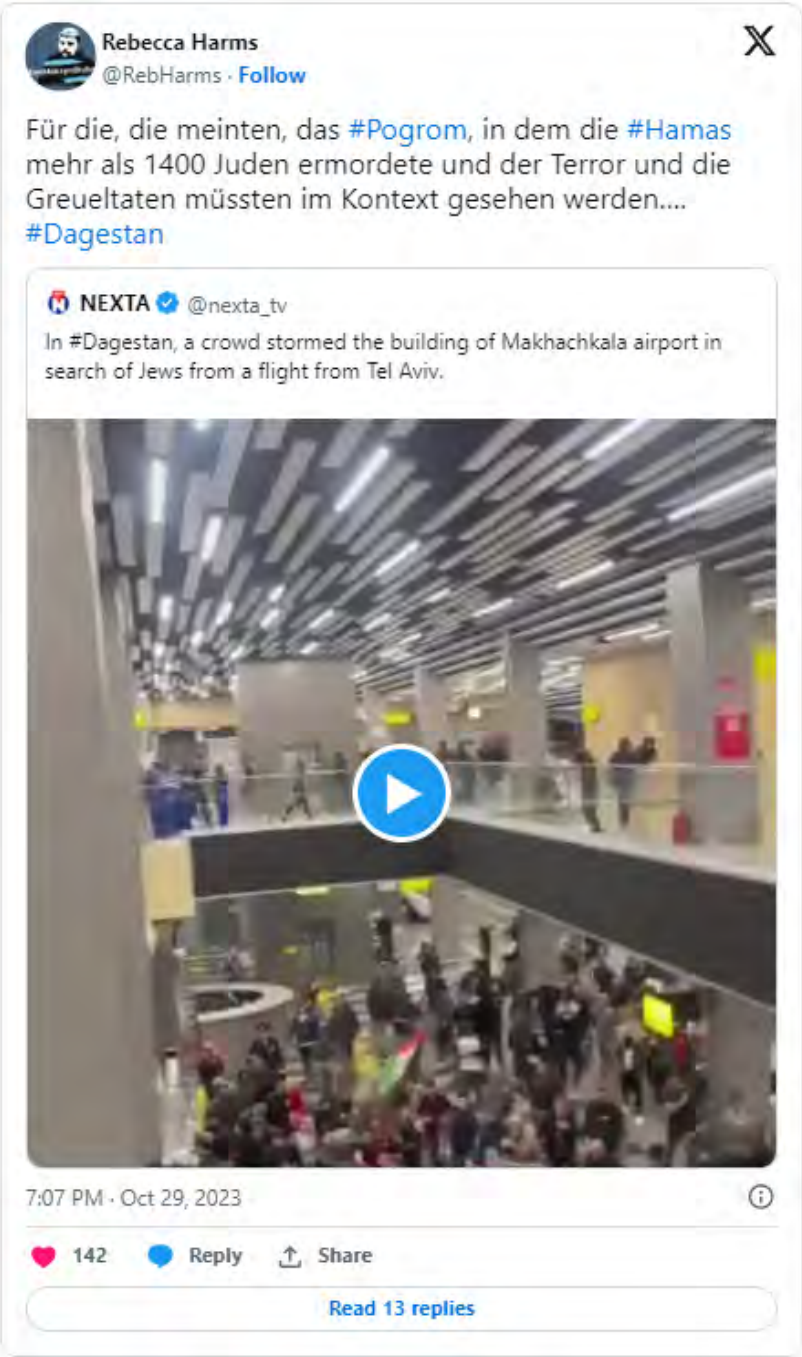

Publication: The New voice of Ukraine Date: 1 November 2023 Reach: N. A.	

https://english.nv.ua/nation/how-the-world-reacted-to-pogroms-in-russia-s-dagestan-50365041.html

Outlines of a fascist state

Ukrainian President Volodymyr Zelenskyy emphasized that the situation in Dagestan demonstrated the depth of Russian anti-Semitism and hatred of other peoples, which are "systematic and deeply rooted." According to him, the events in Makhachkala are not an isolated incident, but a part of the "culture of hatred towards other peoples" that is spread in Russia by the authorities and mass media. Zelenskyy noted that Russian dictator Vladimir Putin habitually uses anti-Semitic insults. Russian Foreign Minister Sergey Lavrov has also made several anti-Semitic statements over the past year, even after the attack by Hamas militants and the start of the war in Israel. And for Russian propagandists, "rhetoric of hatred is routine…Hatred is what drives aggression and terror. We must all work together to resist hatred," added Zelenskyy.

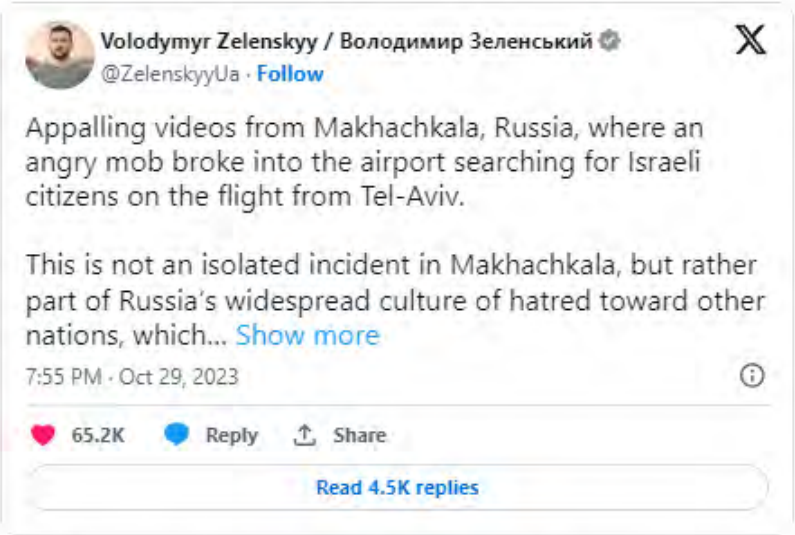

Valery Pekar, a public figure and instructor at the Kyiv-Mohyla business school, noted that "the [Russian] empire always resorts to Jewish pogroms. This is its tradition…Here, domestic anti-Semitism intersects with state anti-Semitism, and the events in Israel were the trigger," Pekar argued.

However, he draws particular attention to another aspect — the lack of reaction of the authorities. "The power capacity of the Putin regime outside the key largest cities is very small, as the Prigozhin mutiny has already shown. Here is another confirmation. I'm certain that it is well seen by those who want to see it, and we need those of our allies in America and Europe to see it, who believe in the power and inviolability of Putin's regime," said Pekar.

Publication: The New voice of Ukraine Date: 1 November 2023 Reach: N. A.	

https://english.nv.ua/nation/how-the-world-reacted-to-pogroms-in-russia-s-dagestan-50365041.html

Political scientist Petro Oleschuk expressed a similar opinion. "Well, the Russians told us that 'everyone there is terribly afraid of protests' and even for a 'small picket' everyone is imprisoned for a million years, and therefore they simply 'cannot protest' against the war. They cannot protest the war, but they can organize pogroms. That's the regime they have over there," Oleschuk noted with amusement.

Valery Chaly, head of the Ukrainian Crisis Media Center and Ambassador to the United States in 2015–2019, argued: "History repeats itself. Fascism turns to racism. They are destroying Ukrainians, destroying Jews, they want to create disorder and chaos. This artificial formation between Ukraine and China will fall apart sooner or later. And yes, we need to push them so that they don't drag even more countries into the abyss. Better this sort of end than endless racist horrors."

Former PM Arseniy Yatsenyuk viewed the events in Makhachkala as "another generation of racism — the ideology of hatred, lawlessness, contempt for human life," now in the form of "paleo anti-Semitism".

"Furious mobs are looking for Jews to massacre. These are the events we remember from the history of Hitler's Nazism. And then there were Auschwitz, the crematoria, Babyn Yar in Kyiv, and millions of victims of various peoples and nationalities. Putin's regime is a monster that feeds on hatred and produces it. Today he craves the blood of Ukrainians, officially accepts Hamas in the Kremlin, and provokes hatred of Jews — tomorrow it could be anyone whom his claws reach. This is why Putin and Russia's sick society must be stopped now, while the concentration camps and crematoria have not happened yet," Yatsenyuk argued.

Blogger Karl Volokh shared several observations regarding the event in Dagestan. Firstly, "if you spend decades building a fascist state, you will definitely have one built. Even in forms that I did not expect."

Secondly, Volokh emphasizes the ironic paradox of how "the leadership of the Moscow region can with all honor accept the leadership of an organization that cuts off the heads of Jewish children in their beds, but ordinary Russian citizens cannot continue the holy cause of Hamas."

Finally, he is convinced that "in Moscow, despite all the authoritarianism, the signs of a full-fledged state are gradually disappearing."

Publication: Ha-Mevaser – Koteret **Date: 2 November 2023** **Reach: N. A.**	

The chief rabies in Europe countries to the ministers of the interior in Europe: “The life of Jews in Europe is in danger; maintaining their security is in your hands”

הרבנים הראשיים במדינות אירופה במסר חריף לשרי הפנים באירופה:

"חיי היהודים באירופה בסכנה; השמירה על בטחונם – בידיכם"

מאז פרעות שמחת תורה חלה עליה עצומה בפשעי השנאה, האנטישמיות והנסיונות לפיגועי טרור נגד הקהילות היהודיות באירופה ▮ במכתב בהול בחתימת 40 הרבנים הראשיים ביבשת לשרי הפנים במדינות האיחוד האירופי, דורשים הרבנים להגביר את האבטחה סביב הקהילות היהודיות ולנקוט ביד קשה נגד תומכי חמאס; פירוק ארגונים התומכים בטרור ואי הענקת אזרחות לכל אדם המביע תמיכה פומבית בפשעי חמאס ▮ נשיא ועידת רבני אירופה, הגר"פ גולדשמידט: "חיי היהודים בסכנה. הגבירו את האבטחה סביב הקהילות היהודיות. תוקיעו ותענישו כל אדם וארגון התומכים בפשעים הנתעבים של חמאס"

Publication: Ha-Mevaser – Koteret **Date: 2 November 2023** **Reach: N. A.**	

The chief rabies in Europe countries to the ministers of the interior in Europe: “The life of Jews in Europe is in danger; maintaining their security is in your hands”

מאת **א. למל**

מאז הטבח שביצע החמאס בפרעות שמחת תורה, חלה עליה עצומה בנסיונות להתקפות טרור ופשעים אנטישמיים כנגד היהודים ברחבי אירופה. 'ועידת רבני אירופה' שלחה מכתב בהול לשרי הפנים של מדינות האיחוד האירופי עם מסר ברור: "חיי היהודים באירופה בסכנה. השמירה על בטחונם נמצאת בידיים שלכם". המכתב לווה בחתימת 40 הרבנים הראשיים של מדינות האיחוד האירופי.

במכתב מסבירים הרבנים כי "יהודי אירופה חזרו להיות שוב המטרה העיקרית לפשעי שנאה ולמתקפות טרור. בשבועיים האחרונים נאלצו הקהילות היהודיות ברחבי האיחוד האירופי להתמודד עם איומים על חייהן, התקפות על בתי כנסת, עסקים ואף נסיונות לרצח. זוהי תזכורת כואבת לשעות האפלות ביותר בתולדות יבשת אירופה".

הרבנים מביעים את חרדתם: "באירופה של היום, יהודים לא צריכים לחשוש מלשלוח את ילדיהם לבית הספר או לחבוש כיפה בפומבי. אנו דורשים מכם לטפל במלוא חומרת הדין בכל התבטאות או מתקפה על רקע אנטישמי. עליכם להבטיח את בטחונם של הקהילות היהודיות ומוסדותיהם ולהוקיע כל אדם או ארגון המהלל את הפשעים הנתעבים של חמאס. אסור שאלו ימצאו בית באיחוד האירופי".

"תפעלו לפירוק ארגונים התומכים בטרור ואל תעניקו אזרחות לאדם המביע בהם תמיכה פומבית בפשעי חמאס. תפקידנו כועידת רבני אירופה הוא להבטיח את שלומם וזכויותיהם של יהודי אירופה. תפקידיכם הוא לדאוג שהחיים היהודיים באירופה ימשיכו לשגשג, לצד הגנה על הערכים האירופיים של שלום, חופש ודמוקרטיה – חיי היהודים בסכנה. הגבירו את האבטחה סביב הקהילות היהודיות. תוקיעו ותענישו כל אדם וארגון התומכים בפשעים הנתעבים של חמאס".

בבתי הכנסת ובתי המדרש ברחבי אירופה נמשכים כל העת התפילות למען יושבי הארץ לרפואת הפצועים ולישועת ה' במלחמה נגד החמאס.

כזכור, עם פרוץ המלחמה שיגרו נשיא הועידה הגאון רבי פנחס גולדשמידט, יו"ר הועדה המתמדת ואב"ד לונדון הגאון רבי מנחם געללי והמנהל הרבני הגאון רבי משה לבל מכתב נרגש לראשי מאות הקהילות ברחבי אירופה: "לזעוק ולקרוע שערי שמים, לייסד שיעורי תורה חדשים בקהילות ולפתוח את הלב והכיס ביד רחבה ובנפש חפצה".

במכתב ששיגרו כתבו הרבנים: "ליבנו עם אחינו היושבים בארץ הקודש במדינת ישראל, הנתונים בצרה ובמצוק מול מתקפת רשע וזדון של אויבים רעים ואכזריים, אנשי דמים ומרמה, שאיבדו צלם אנוש ושמו כל מאודם וחפצם לשפוך דם אחינו בני ישראל ורצחו באכזריות מאות רבות מאחינו בני ישראל, ורבים וטובים נפצעו קשות ואנושות ונאבקים על חייהם. ועוד הוסיפו חטא על פשע, ולקחו בשבי בהתעללות נוראה טף ונשים, קשישים וחיילים.

"איך נוכל להחריש בעת הזאת? אנו נקראים לזעוק ולקרוע שערי שמים בתפילות ותחנונים לאבינו שבשמים ולהוסיף חיזוק בשיעורי תורה וריבוי כבוד שמים, שוודאי יצטרפו לזכויות הנצרכות מאוד בשעה קשה זו ליושבי הארץ וחייליה, הנלחמים כעת במסירות נפש, בעוז ובגבורה עילאית כדי להגן על יושבי הארץ הקדושה.

"אנו קוראים בזאת לרבני הקהילות ולכל יהודי אירופה להתכנס בבתי הכנסיות ולומר אחר כל תפילה ותפילה פרקי תהילים: צ"א קכ"א ק"ל. כמו כן, מתבקשים הרבנים לייסד שיעורי תורה חדשים בקהילותיהם גם בעזרת הועידה".

Publication: Welt.de
Date: 2 November 2023

https://www.welt.de/debatte/kommentare/article248278070/Antisemitismus-Russland-ist-fuer-Juden-gefaehrlich-geworden.html

MEINUNG ANTISEMITISMUS

Russland ist für Juden gefährlich geworden

| Lesedauer: 2 Minuten
Von Pavel Lokshin

Wladimir Putin hat für seine politischen Ziele eine Welle des Judenhasses losgetreten, die Russland seit Jahrzehnten nicht erlebt hat. Gewaltbereite Antisemiten im Land fühlen sich bestätigt. Der Sturm auf den Flughafen in Dagestan zeigt, wozu die Hetze führen kann.

Moskaus nächste antisemitische Kampagne war nur eine Frage der Zeit. Jetzt scheint sie gekommen zu sein. Wladimir Putin hetzt gegen den jüdischen Präsidenten der Ukraine, wo seine Armee einen brutalen Krieg führt, und erklärt ihn zum Nazi-Kollaborateur.

Der Mann im Kreml macht seinen ehemaligen Top-Berater Anatoli Tschubais, der nach Israel ausgewandert ist, zu einer antisemitischen Karikatur – dieser habe sich in einen „Moische Israilewitsch“ verwandelt.

Das Vorgehen Israels im Gaza-Streifen vergleicht Putin mit der Nazi-Blockade Leningrads, die mehr als eine Million Menschen das Leben kostete. Seine treuen Propagandisten legen Listen von Juden an, die der russische Staat als „ausländische Agenten“ führt. Und die gewaltbereiten Antisemiten im Land fühlen sich bestätigt.

Noch vor wenigen Jahren schien die Gefahr für Juden in Russland von russisch-orthodoxen Eiferern auszugehen, die glauben, die Ermordung der Zarenfamilie sei ein „jüdischer Ritualmord“ gewesen. Die Männer in Dagestan

sind viel weiter. Sie besorgen sich Palästina-Fahnen, rufen „Allahu Akbar“ und stürmen den Flughafen auf der Suche nach den „Yahuds“.

Tief sitzender Antisemitismus des russischen Staates

Ob einheimische Juden oder Besucher aus Israel dabei verletzt wurden, ist bislang nicht bekannt. Fest steht: In Dagestan mischte sich islamisch geprägter Antisemitismus mit dem tief sitzenden Antisemitismus des russischen Staates, der immer abrufbar ist. Aus Sicht des Kreml sind Juden wieder dabei, eine illoyale Minderheit zu werden, Aufwiegler, Oppositionelle, Feinde Russlands.

Ob der Mann im Kreml nun selbst Antisemit ist oder nicht, die Frage ist unerheblich. Es zählt, was er tut. Für seine politischen Ziele hat er eine Welle des Judenhasses losgetreten, die Russland seit Jahrzehnten nicht erlebt hat.

Schon im vergangenen Jahr legte der Oberrabbiner von Moskau Pinchas Goldschmidt sein Amt nieder und flüchtete aus dem Land. Die russischen Juden rief er zur Auswanderung auf. Da kann man ihm nur beipflichten. Es ist wieder so weit – Russland ist für Juden gefährlich geworden.

Publication: Voice of America Date: 2 November 2023 Reach: N. A.	

https://www.voanews.com/a/antisemitism-spikes-in-russia-after-start-of-gaza-war/7338570.html

November 02, 2023 8:27 AM

VOA Moscow Bureau

Antisemitism Spikes in Russia After Start of Gaza War

Share

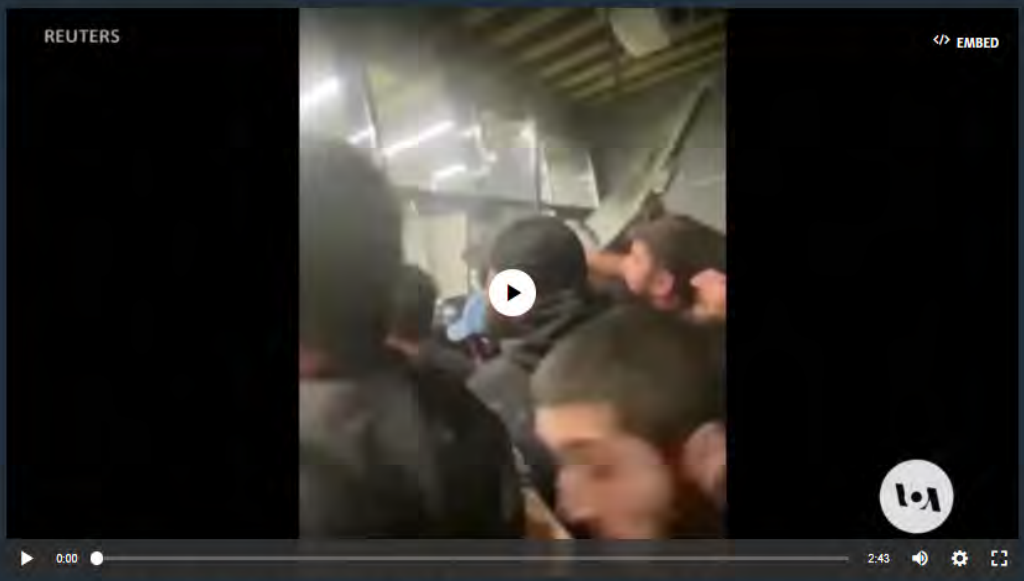

Download

The war between Israel and Hamas has sparked a rise in antisemitism in Russia, which in the past few days saw what observers say has been the worst outbreak in decades. As VOA's Moscow Bureau reports, the incidents have created a climate of fear and uncertainty among Russia's Jewish community — among the largest in the world. Marcus Harton narrates this report from Moscow

Publication: The Guardian Date: 4 November 2023 Reach: N. A.	The Guardian

https://www.theguardian.com/news/2023/nov/04/russian-jews-fear-israel-hamas-war-awakening-sleeping-antisemitism

Antisemitism

Russian Jews fear Israel-Hamas war awakening sleeping antisemitism

Dagestan riot and changing policy at Kremlin stir traumatic memories and prompt deep unease

Andrew Roth *and* Pjotr Sauer

Sat 4 Nov 2023 07.00 CET

People in Moscow attending a solidarity service on 15 October for the Israeli victims of the Hamas attacks. Photograph: Alexander Zemlianichenko/AP

For Vladimir Putin's more than two-decade rule, he has promoted himself as a friend and protector of the Jewish community, and he launched an invasion last year with the ostensible goal to "denazify" Ukraine.

But the scenes of violence in Makhachkala, Dagestan, this week, as well as images of local people searching out Israeli passport holders in a hotel in the city of Khasavyurt, recalled darker moments in Russian history, when Cossacks rampaged through Jewish communities as local authorities looked on.

For some Russian Jewish leaders, the Kremlin's recent geopolitical shift away from Israel – which has launched a ground invasion in Gaza – as well as nods toward antisemitism, played a direct role in last week's events in Dagestan.

Publication: The Guardian Date: 4 November 2023 Reach: N. A.	The Guardian

https://www.theguardian.com/news/2023/nov/04/russian-jews-fear-israel-hamas-war-awakening-sleeping-antisemitism

"By meeting Hamas last week and not condemning the massacres, the Kremlin might have given the green light to some elements in the Caucasus that the hunting season [against Jews] is on," said Rabbi Pinchas Goldschmidt, a former chief rabbi of Moscow, who left in 2022 after Russia launched its full-scale invasion of Ukraine.

This week, Putin sought to show he was in control, convening his security council over the rioting and quickly shifting the blame for the attacks abroad. Others asked how a country with such top-down control could allow the riot to take place.

"I think that considering in Russia everything is tightly controlled by the government, it is inconceivable that these riots were not instigated or directed by governmental structure," said Goldschmidt. "This is my belief and I am not the only one."

Yet Dagestan, a poor region with striking mountain ranges on the southern tip of Russia, has consistently proved a challenge for the Kremlin to manage. Moscow spent decades attempting to quell an Islamic insurgency there, where more than 90% of the population identify as Muslim, and still struggles to find a solution for poverty and high unemployment.

The area has served as a focus for political protest. It hosted some of the country's largest anti-mobilisation demonstrations last year, when Putin called up hundreds of thousands of troops for his invasion of Ukraine, and in 2020 had attracted conspiracy-tinged protests against coronavirus quarantines.

A still from video footage shows protesters waving a Palestinian flag invading the runway of Makhachkala airport after a flight landed from Tel Aviv. Photograph: Telegram/@askrasul/AFP/Getty Images

Publication: The Guardian Date: 4 November 2023 Reach: N. A.	The Guardian

https://www.theguardian.com/news/2023/nov/04/russian-jews-fear-israel-hamas-war-awakening-sleeping-antisemitism

Earlier this summer, spontaneous protests broke out after electricity and water was cut off for more than a week to the city of Izberbash. Later, residents from Makhachkala protested, saying they had lost power for days or weeks at a time. The patternwas repeated in other cities.

"Dagestan is a territory with enormous problems, big infrastructure problems, and when the events in Gaza began, some of the local channels began to share two photographs: Gaza without electricity and [Dagestani city] Khasavyurt without electricity," said Akhmet Yarlykapov, a senior researcher at the Centre for Caucasus Studies and Regional Security at the Moscow State Institute of International Relations. "Of course people are in solidarity with Gaza, with the Palestinians. They're both Muslim. But the true reasons for these events are in Dagestan's own internal problems."

The war in Gaza has unleashed a wave of anger among Russian Muslims, in particular in the poorer North Caucasus. Ziyatdin Uvaisov, an activist and head of Patient Monitor, an NGO in Dagestan that advocates for medics and patients' rights, said 95% of Dagestanis were "truly angry over the Israeli crimes taking place in Palestine" but that local authorities had prevented them from holding demonstrations.

"If there'd been some ordinary rally, it's possible people would have calmed down, acted rationally, seen that there are limits ... When it's not approved within the bounds of the law, then you end up with a riot," he said.

He said that he had not gone to Makhachkala airport because: "I understand that anything can happen with this mass gathering of disorganised people, that they could maybe do something wrong ... people were getting really wound up."

He argued that most people in Dagestan held anti-Israeli views not because they were antisemitic but because of the war, saying there was no violence against the region's well-established Jewish community, which is largely based in the southern city of Derbent.

Yet vivid images of young Dagestani men chasing airport travellers they believed had arrived from Israel shocked the world, and members of the local Jewish community quickly voiced fears that they could be next.

Publication: The Guardian Date: 4 November 2023 Reach: N. A.	The Guardian

https://www.theguardian.com/news/2023/nov/04/russian-jews-fear-israel-hamas-war-awakening-sleeping-antisemitism

As the attack unfolded, Ovadya Isakov, a prominent Jewish rabbi from the region and spokesperson for the Dagestani Jewish community, told the Russian news site Podyom that all 700 to 800 families, the last of Dagestan's mountain Jewish community that traces its origins to the seventh century, may have to leave for other parts of Russia. But, he added: "Is it even worth leaving, since Russia is not our saviour, there have also been pogroms in Russia?"

A solidarity service is held in Moscow on 15 October for Israeli victims of the Hamas attacks. Photograph: Alexander Zemlianichenko/AP

Grigory Shvedov, the editor of Caucasian Knot, a news website covering the region that recently published a timeline of attacks on local rabbis in Dagestan, said: "Antisemitism was always there."

He added: "It is not something new. A lot of people, whole generations of Jews left, I know some people from the community and they're saying that they always felt that antisemitism. We don't still, thank God, have any stories about attacks against the local communities. Because that could happen any second.

"The most serious threat right now are not moods and actions connected to visitors from Israel," he said, referring to events at Makhachkala airport. "The real threat is in a change of target from anti-Israel, to antisemitic. Both the national and regional security services would not be able to protect individual Jews from attacks."

Publication: The Guardian Date: 4 November 2023 Reach: N. A.	The Guardian

https://www.theguardian.com/news/2023/nov/04/russian-jews-fear-israel-hamas-war-awakening-sleeping-antisemitism

Rabbi Isakov knows this better than most. He barely survived an assassination attempt in 2013, when a gunman shot him in Derbent. And his house had also been vandalised in 2007.

As officials in Dagestan and Moscow sought to project an air of calm this week, Isakov disappeared from public. Calls to his office this week went unreturned.

Earlier he had said: "I don't feel safe, although the synagogue is guarded." He recalled how a local police officer had suggested to one of the rabbi's congregants that she was complicit in the deaths of children in Palestine. "And at any time you can expect something worse."

Researchers say they have seen a decline in antisemitism across Russia since the fall of the Soviet Union, with recorded attacks against Jewish people and places in Russia in single digits each year. But Denis Volkov, the director of the Levada Centre, an independent polling organisation, a "dormant antisemitism that also, especially in disenfranchised groups, can be activated when people are extremely agitated".

In the Tsarist era, widespread antisemitism propelled pogroms, or anti-Jewish riots, against Jewish communities in cities such as Chișinău, Odesa and Białystok as authorities did little, or participated in the looting and killing.

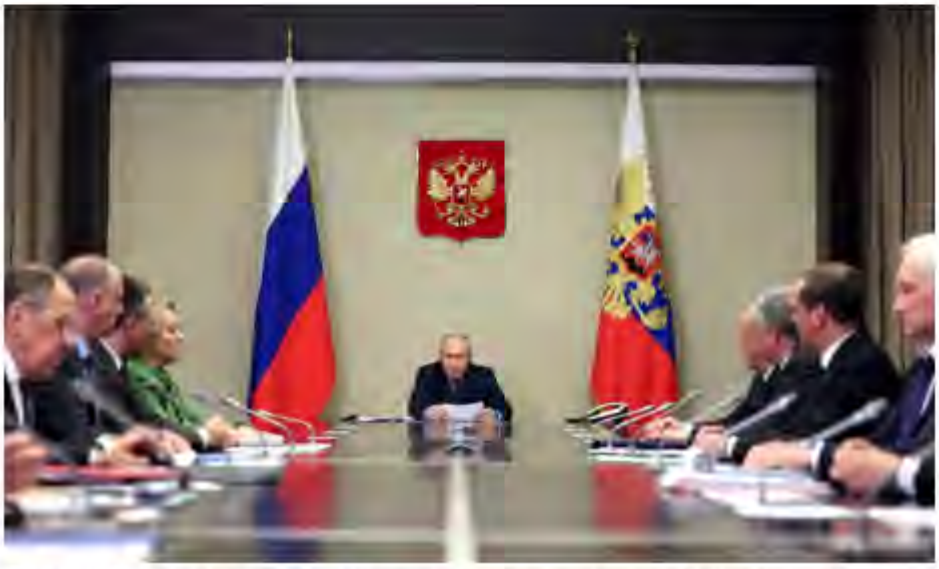

Vladimir Putin holds a meeting of his security council after the riot in Makhachkala. Photograph: Gavriil Grigorov/Kremlin pool/EPA

Publication: The Guardian Date: 4 November 2023 Reach: N. A.	The Guardian

https://www.theguardian.com/news/2023/nov/04/russian-jews-fear-israel-hamas-war-awakening-sleeping-antisemitism

There was official antisemitism during the Soviet era under Joseph Stalin and his successors, such as Leonid Brezhnev. The atmosphere sometimes reflected Soviet relations with Israel, becoming harsher when Moscow broke off diplomatic relations after the 1967 six-day war.

Yevgenia Albats, a Russian journalist based in the US, said casual antisemitism was "everyday life" in her childhood in the 1960s. Russians in the Moscow trams and shops would refer to her and her sister as *zhidovochki*, a pejorative term for Jewish girls, and schoolmates would snatch away the red "pioneer" scarves worn by the communist youth movement, telling them: "You Jews can't be pioneers."

Since the 7 October Hamas raid into Israel, she said she had seen a broad propaganda campaign on television of antisemitic content that she believed was meant to curry favour with Iran and other countries critical of Israel and the US.

"[Putin] is always trying to establish some sort of anti-American unity, just the way there was during the cold war," she said. "Putin wants to become a leader of the global south. They decided that's the right moment, the world is once again about to divide into two parts. That's what drives Russian propaganda."

As a child, the story goes, Putin had a friendly rapport with neighbours who were Orthodox Jews, and he has generally avoided antisemitic jokes. But that has changed in the past few years. When Anatoly Chubais, his former economic adviser, was rumoured to have received Israeli citizenship, he mockingly called him "some Moshe Israeilevich".

"I think there is a direct relationship between such jokes and high-level officials and the perception of permissiveness as far as attacks against Jews are concerned," said Tanya Lokshina, an associate director for Human Rights Watch's Europe and Central Asia division.

Russian officials have allowed themselves far more aggressive rhetoric about Jews, with the foreign minister, Sergei Lavrov, saying last year that, "I could be wrong, but Hitler also had Jewish blood," as he brushed aside a question about the Ukrainian president Volodymyr Zelenskiy's Jewish background. "Wise Jewish people say that the most ardent antisemites are usually Jews," he added.

Publication: The Guardian Date: 4 November 2023 Reach: N. A.	The Guardian

https://www.theguardian.com/news/2023/nov/04/russian-jews-fear-israel-hamas-war-awakening-sleeping-antisemitism

Alexander Verkhovsky, the director of the Sova centre in Moscow, a non-governmental group that monitors extremism, said: "The authorities used to clamp down on antisemitic rhetoric, but we have seen a change since the war in Ukraine. We saw a similar jump in antisemitism in 2014 during the Donbas fighting. When state propaganda becomes more aggressive, antisemitism rises."

Several days before the riots at Makhachkala airport, anonymous Telegram channels published the addresses of synagogues in Stavropol, Krasnodar, Sochi, Nalchik and Derbent, as well as photos of the rabbis, including Isakov.

Yet authorities still appeared to be taken by surprise when, days later, some of the same Telegram channels began to call on Dagestanis to intercept the arriving flight from Tel Aviv at the Makhachkala airport, setting the stage for the riots.

"The authorities were not ready. They have all the instruments to fight the religious dissidents, political dissidents, the foreign agents ... but they are not prepared to fight against direct action," said Shvedov, the Caucasian Knot editor. "I think for officials it is an absolute mistake in their work, this came out of the blue for them."

Lokshina drew a parallel to the coup launched by Yevgeny Prigozhin, the Wagner leader, whose troops managed to seize the city of Rostov and begin a march on Moscow under the nose of the Russian military.

"It's like little fires everywhere," Lokshina said. "And where is the next fire going to be?"

Publication: Kol Hai Date: 5 November 2023 Reach: N. A.	

https://www.93fm.co.il/radio/954626/

A sharp message to the interior ministers: "The lives of the Jews in Europe are in danger"

מסר חריף לשרי הפנים: "חיי היהודים באירופה בסכנה"

12:07 כ"א במרחשון תשפ"ד 05.11.2023 נתי קאליש

מאז פרעות שמחת תורה חלה עלייה עצומה בפשעי השנאה, האנטישמיות והניסיונות לפיגועי טרור נגד הקהילות היהודיות באירופה. במכתב בהול בחתימת 40 הרבנים הראשיים ביבשת לשרי הפנים במדינות האיחוד האירופי, דורשים הרבנים להגביר את האבטחה סביב הקהילות היהודיות ולנקוט ביד קשה נגד תומכי חמאס; פירוק ארגונים התומכים בטרור ואי הענקת אזרחות לכל אדם המביע תמיכה פומבית בפשעי חמאס

צילום: אלי איטקין

Publication: Kol Hai
Date: 5 November 2023
Reach: N. A.

https://www.93fm.co.il/radio/954626/

A sharp message to the interior ministers: "The lives of the Jews in Europe are in danger"

מאז הטבח שביצע החמאס בפרעות שמחת תורה, חלה עלייה עצומה בניסיונות להתקפות טרור ופשעים אנטישמיים כנגד היהודים ברחבי אירופה. 'ועידת רבני אירופה' שלחה מכתב בהול לשרי הפנים של מדינות האיחוד האירופי עם מסר ברור: "חיי היהודים באירופה בסכנה. השמירה על ביטחונם נמצאת בידיים שלכם". המכתב לווה בחתימת 40 הרבנים הראשיים של מדינות האיחוד האירופי.

במכתב מסבירים הרבנים כי: "יהודי אירופה חזרו להיות שוב המטרה העיקרית לפשעי שנאה ולמתקפות טרור. בשבועיים האחרונים נאלצו הקהילות היהודיות ברחבי האיחוד האירופי להתמודד עם איומים על חייהן, התקפות על בתי כנסת, עסקים ואף ניסיונות לרצח. זוהי תזכורת כואבת לשעות האפלות ביותר בתולדות יבשת אירופה".

הרבנים מביעים את חרדתם: "באירופה של היום, יהודים לא צריכים לחשוש מלשלוח את ילדיהם לבית הספר או לחבוש כיפה בפומבי. אנו דורשים ממכם לטפל במלוא חומרת הדין בכל התבטאות או מתקפה על רקע אנטישמי . עליכם להבטיח את ביטחונם של הקהילות היהודיות ומוסדותיהם ולהוקיע כל אדם או ארגון המעלל את הפשעים הנתעבים של חמאס. אסור שאלו ימצאו בית באיחוד האירופי"

"תפעלו לפירוק ארגונים התומכים בטרור ואל תעניקו אזרחות לאדם המביע בהם תמיכה פומבית בפשעי חמאס. תפקידנו כועידת רבני אירופה הוא להבטיח את שלומם וזכויותיהם של יהודי אירופה. תפקידיכם הוא לדאוג שהחיים היהודיים באירופה ימשיכו לשגשג, לצד הגנה על הערכים האירופיים של שלום, חופש ודמוקרטיה – חיי היהודים בסכנה. הגבירו את האבטחה סביב הקהילות היהודיות. תוקיעו ותענישו כל אדם וארגון התומכים בפשעים הנתעבים של חמאס".

בבתי הכנסת ובתי המדרש ברחבי אירופה נמשכים כל העת התפילות למען יושבי הארץ לרפואת הפצועים ולישועת ה' במלחמה נגד החמאס.

כזכור, עם פרוץ המלחמה שיגרו נשיא הועידה הגאון רבי פנחס גולדשמידט, יו"ר הועדה המתמדת ואב"ד לונדון הגאון רבי מנחם געללי והמנהל הרבני הגאון רבי משה לבל מכתב נרגש לראשי מאות הקהילות ברחבי אירופה: "לזעוק ולקרוע שערי שמים, לייסד שיעורי תורה חדשים בקהילות ולפתוח את הלב והכיס ביד רחבה ובנפש חפצה".

במכתב ששיגרו כתבו הרבנים; "ליבנו עם אחינו היושבים בארץ הקודש במדינת ישראל, הנתונים בצרה ובמצוק מול מתקפת רשע וזדון של אויבים רעים ואכזריים, אנשי דמים ומרמה, שאיבדו צלם אנוש ושמו כל מאודם וחפצם לשפוך דם אחינו בני ישראל ורצחו באכזריות מאות רבות מאחינו בני ישראל, ורבים וטובים נפצעו קשות ואנושות ונאבקים על חייהם. ועוד הוסיפו חטא על פשע, ולקחו בשבי בהתעללות נוראה טף ונשים, קשישים וחיילים.

"איך נוכל להחריש בעת הזאת? אנו נקראים לזעוק ולקרוע שערי שמים בתפילות ותחנונים לאבינו שבשמים ולהוסיף חיזוק בשיעורי תורה וריבוי כבוד שמים, שוודאי יצטרפו לזכויות הנצרכות מאוד בשעה קשה זו ליושבי הארץ וחייליה, הנלחמים כעת במסירות נפש, בעוז ובגבורה עילאית כדי להגן על יושבי הארץ הקדושה.

"אנו קוראים בזאת לרבני הקהילות ולכל יהודי אירופה להתכנס בבתי הכנסיות ולומר אחר כל תפילה ותפילה פרקי תהילים: צ"א קכ"א ק"ל. כמו כן, מתבקשים הרבנים לייסד שיעורי תורה חדשים בקהילותיהם גם בעזרת הועידה".

Publication: domradio.de
Date: 6 November 2023

https://www.domradio.de/artikel/papst-verurteilt-antisemitismus-und-betont-naehe-zum-judentum

06.11.2023

Papst verurteilt Antisemitismus und betont Nähe zum Judentum

"Familiärer Dialog"

Papst Franziskus hat jedwede Form des Antisemitismus verurteilt. In einer Rede an Mitglieder der Europäischen Rabbinerkonferenz am Montag im Vatikan betonte der Papst zudem die Nähe zwischen Christen- und Judentum.

Papst Franziskus beim Konsistorium am 30. September 2023 auf dem Petersplatz im Vatikan / © Cristian Gennari/Romano Siciliani/KNA (KNA)

So sei der Dialog der beiden Religionen kein interreligiöser, sondern vielmehr ein familiärer. "Jesus wurde als Jude geboren und hat als solcher gelebt; er selbst ist der erste Garant für das jüdische Erbe innerhalb des Christentums", heißt es in der Ansprache.

Christen bräuchten das Judentum, um sich selbst besser zu verstehen. Beide religiösen Traditionen seien eng miteinander verbunden.

Wege der Versöhnung öffnen

Gleich zu Beginn der Rede ging Franziskus auf den Krieg zwischen der radikalislamischen Hamas und Israel ein. "Wieder einmal sind Gewalt und Krieg in diesem vom Allerhöchsten gesegneten Land aufgeflammt, das ständig von der Niedertracht des Hasses und dem tödlichen Lärm der Waffen heimgesucht zu werden scheint", so der Papst.

"Und besorgniserregend ist die Verbreitung antisemitischer Äußerungen, die ich entschieden verurteile." In dieser Zeit der Zerstörung seien die Gläubigen aufgerufen, Brüderlichkeit aufzubauen und Wege der Versöhnung zu öffnen, heißt es weiter.

Zustand des Papstes nicht besorgniserregend

Franziskus trug die Rede nicht selbst vor, sondern ließ sie verteilen. Wie ein Teilnehmer der Katholischen Nachrichten-Agentur (KNA) berichtete, begründete der Papst dies damit, dass es ihm gesundheitlich nicht gut gehe. Besorgniserregend sei der Zustand des 86-Jährigen aber nicht. Franziskus habe jeden Teilnehmenden persönlich begrüßt und dabei auch gescherzt.

Konferenz der Europäischen Rabbiner (CER)

Die Konferenz der europäischen Rabbiner (CER) ist die primäre orthodoxe rabbinische Allianz in Europa. Es vereint mehr als 700 religiöse Führer der Mainstream-Synagogengemeinschaften in Europa. Es wurde 1956 auf Initiative des britischen Oberrabans Sir Israel Brodie gegründet, um die besiegten jüdischen Gemeinden auf dem europäischen Festland wiederzubeleben. Brodie wurde von dem Oberrabbiner von Frankreich, Jacob Kaplan, dem Oberrabbiner von Amsterdam, Aharon Schuster und dem britischen sephardischen spirituellen Führer Hacham Gaon unterstützt.

Publication: vaticannews.va
Date: 6 November 2023

https://www.vaticannews.va/de/papst/news/2023-11/papst-audienz-europaeische-rabbinerkonferenz-antisemitismus.html

Papst empfängt europäische Rabbiner und verurteilt Antisemitismus

Papst Franziskus hat an diesem Montag die Europäische Rabbinerkonferenz in Audienz empfangen. In seiner Rede, die den anwesenden rund 30 orthodoxen Rabbinern übergeben wurde, verurteilte er judenfeindliche Akte mit Entschiedenheit; seit einem Monat haben antisemitische Attacken in Europa sprunghaft zugenommen.

„Unsere ersten Gedanken und Gebete gelten vor allem den Ereignissen der letzten Wochen", hieß es unter Anspielung auf den Krieg zwischen Israel und Hamas im Manuskript der Rede, die Franziskus aus gesundheitlichen Gründen, wie er eingangs erklärte, nicht verlas. „Wieder einmal sind Gewalt und Krieg in dem vom Allerhöchsten gesegneten Land aufgeflammt, das ständig von der Niedertracht des Hasses und dem tödlichen Lärm der Waffen heimgesucht zu werden scheint. Besorgniserregend ist auch die Verbreitung antisemitischer Aktionen, die ich entschieden verurteile."

„Nicht Waffen, nicht Terrorismus, nicht Krieg, sondern Barmherzigkeit, Gerechtigkeit und Dialog sind die geeigneten Mittel, um Frieden zu schaffen"

Franziskus erinnerte die europäischen Rabbiner an die gemeinsame Aufgabe von Gläubigen, für den Frieden einzutreten. „In dieser Zeit der Zerstörung sind wir Gläubigen aufgerufen, für alle und vor allen anderen Geschwisterlichkeit aufzubauen und Wege der Versöhnung zu öffnen", schrieb der Papst unter Verweis auf den Propheten Jeremias, der Gott als jenen verkündete, der „Gedanken des Heils und nicht des Unheils" hat. „Nicht Waffen, nicht Terrorismus, nicht Krieg, sondern Barmherzigkeit, Gerechtigkeit und Dialog sind die geeigneten Mittel, um Frieden zu schaffen", fuhr Franziskus fort.

„Wir, die wir zu Christus gehören, brauchen euch, liebe Brüder"

Danach würdigte er die Nähe zwischen Judentum und Christentum. Der Dialog zwischen diesen beiden Religionen sei insbesondere fpr die Christen wichtig, „weil wir jüdische Wurzeln haben“. Jesus sei als Jude zur Welt gekommen und habe als Jude gelebt. „Und wir, die wir zu Christus gehören, brauchen euch, liebe Brüder, wir brauchen das Judentum, um uns selbst besser zu verstehen", so Franziskus in der vorbereiteten Rede. „Deshalb ist es wichtig, dass der jüdisch-christliche Dialog die theologische Dimension lebendig hält und gleichzeitig soziale, kulturelle und politische Fragen aufgreift.“ Papst Johannes Paul II. habe die Juden die „älteren Brüder“ genannt, deshalb sei das Gespräch zwischen Juden und Christen „kein interreligiöser Dialog, sondern ein Familiendialog“.

Hier zum Hören:

„Danke für euren Besuch: Tun wir alles, um dieses Klima des brüderlichen Dialogs zu erhalten“, sagte der Papst eingangs mündlich zu seinen jüdischen Gästen. Im Redemanuskript erwähnte er einen früheren Besuch der Rabbinerkonferenz im Vatikan und sprach von einer erfreulichen Intensivierung der Beziehung vor allem in den unmittelbar zurückliegenden Jahren.
Papst Franziskus sei ein wenig erkältet und habe einen Tag voller Audienzen, erklärte Vatikansprecher Matteo Bruni. Deshalb habe Franziskus es vorgezogen, die Rabbiner einzeln zu begrüßen und die vorbereitete Rede auszuhändigen. Die übrigen Aktivitäten für den Papst blieben unverändert. Überreichte Papstreden gelten formell als gehalten.

Die Europäische Rabbinerkonferenz CER ist der größte Zusammenschluss orthodoxer Rabbiner in Europa. Sie entstand 1956. Präsident ist der in Zürich geborene Oberrabbiner Pinchas Goldschmidt, der bis zum Ausbruch des Kriegs Russlands gegen die Ukraine als Oberrabbiner in Moskau wirkte. Der Sitz der Europäischen Rabbinerkonferenz wurde vor wenigen Wochen von London nach München verlegt.
(vatican news – gs)

Publication: vaticannews.va
Date: 6 November 2023

https://www.vaticannews.va/de/welt/news/2023-11/oberrabbiner-goldschmidt-frieden-antisemitismus-geiseln.html

Oberrabbiner Goldschmidt: „Wir sind für den Frieden“

Der Präsident der Europäischen Rabbinerkonferenz, Pinchas Goldschmidt, hat nach der Audienz bei Papst Franziskus für seine Organisation am Montag die Hoffnung geäußert, dass die zivile Bevölkerung in Gaza „so wenig die möglich an diesem Krieg leidet“. In unserem Interview würdigt der Oberrabbiner die wiederholten starken Worte von Papst Franziskus gegen den Antisemitismus.

LESEN SIE AUCH

06/11/2023

Papst empfängt europäische Rabbiner und verurteilt Antisemitismus

Inwiefern haben die Verbrechen der Hamas und der Nahostkonflikt heute nach dem 7. Oktober 2023 eine „existenzielle" Dimension für das jüdische Volk?

Pinchas Goldschmidt: Es ist ein Datum, das die Geschichte des jüdischen Volkes ändert. Nicht nur, was in Israel passiert ist, sondern die Folgen, die wir gesehen haben in den Vereinigten Staaten und in Europa – diese große Welle von Antisemitismus in den Straßen.

Hier zum Hören:

Wie stark empfinden Sie Papst Franziskus in diesem Punkt als Alliierten an Ihrer Seite?

Pinchas Goldschmidt: Wir sehen, dass nicht nur Papst Franziskus, der gesund sein soll für viele Jahre, sondern auch seine Vorgänger Papst Benedikt und Johannes Paul, alle Päpste nach Nostra Aetate, sehr engagiert waren, um die Beziehungen zwischen der katholischen Kirche und dem Judentum neu aufzubauen. Wir sehen auch, wie Papst Franziskus auf diesem Weg weitergeht. Wir erinnern uns an seinen Besuch in der Synagoge Roms, wo ich auch dabei war, und seine immer starken Worte gegen den Antisemitismus in der ganzen Welt. Ich habe dem Papst heute auch einen Brief von den Familien der Geiseln überreicht, 39 Kinder, die jetzt (entführt) in Gaza sind. Wir haben besprochen, wie es vielleicht möglich wäre, dass der Heilige Stuhl versuchen wird, diese brennende Situation in Gaza zu lösen.

Welche Stimme für den Frieden können die europäischen Rabbiner heute sein?

Pinchas Goldschmidt: Wir sind für den Frieden. Wir glauben an das Selbstbestimmungsrecht von jedem Volk. Heute, nach dem 7. Oktober, sehen wir, dass es weiter unmöglich ist, neben Hamas einfach zu leben. Wir hoffen, dass die zivile Bevölkerung so wenig die möglich an diesem Krieg leidet. Wir beten für sie, und wir hoffen, dass der Frieden zurückkommt, in den Nahen Osten, im Heiligen Land und auch in Europa.

(vatican news – gs)

Publication: kathpress.at
Date: 6 November 2023

kathpress Katholische Presseagentur Österreich

https://www.kathpress.at/goto/meldung/2317263/papst-verurteilt-antisemitismus-und-betont-naehe-zum-judentum

Papst verurteilt Antisemitismus und betont Nähe zum Judentum

06.11.2023 12:16

Vatikan/Papst/Judentum/Christentum/Religionsdialog/Krieg

Franziskus in Ansprache bei Begegnung mit Europäischer Rabbinerkonferenz um Präsident Goldschmidt: Gläubige müssen Brüderlichkeit aufbauen und Wege der Versöhnung öffnen

Vatikanstadt, 06.11.2023 (KAP) Papst Franziskus hat Antisemitismus verurteilt. In einer Rede an Mitglieder der Europäischen Rabbinerkonferenz am Montag im Vatikan betonte der Papst zudem die Nähe von Christen- und Judentum. So sei der Dialog der beiden Religionen kein interreligiöser, sondern vielmehr ein familiärer. "Jesus wurde als Jude geboren und hat als solcher gelebt; er selbst ist der erste Garant für das jüdische Erbe innerhalb des Christentums", heißt es in der Ansprache. Christen bräuchten das Judentum, um sich selbst besser zu verstehen. Beide religiösen Traditionen seien eng miteinander verbunden.

Gleich zu Beginn der Rede ging Franziskus auf den Krieg zwischen radikalislamischer Hamas und Israel ein. "Wieder einmal sind Gewalt und Krieg in diesem vom Allerhöchsten gesegneten Land aufgeflammt, das ständig von der Niedertracht des Hasses und dem tödlichen Lärm der Waffen heimgesucht zu werden scheint", so der Papst. "Und besorgniserregend ist die Verbreitung antisemitischer Äußerungen, die ich entschieden verurteile." In dieser Zeit der Zerstörung seien die Gläubigen aufgerufen, Brüderlichkeit aufzubauen und Wege der Versöhnung zu öffnen, heißt es weiter.

Franziskus trug die Rede nicht selbst vor, sondern ließ sie verteilen. Wie ein Teilnehmer gegenüber der Nachrichtenagentur Kathpress in Rom berichtete, begründete der Papst dies damit, dass es ihm gesundheitlich nicht gut gehe. Besorgniserregend sei der Zustand von Franziskus aber nicht. Der 86-Jährige habe jeden Teilnehmenden persönlich begrüßt und dabei auch gescherzt.

Die CER als europäisches Rabbinat vertritt nach eigenen Angaben rund 1.000 Mitglieder und 800 aktive orthodoxe Rabbiner. Kürzlich hatte die Konferenz ihren Hauptsitz nach München verlegt. Als Aufgabe sieht die CER das Eintreten für die religiösen Rechte von Juden in Europa sowie das Engagement für Religionsfreiheit

und den interreligiösen Dialog. Präsident der CER ist seit 2011 der ehemalige Oberrabbiner von Moskau, Pinchas Goldschmidt, der derzeit im Exil lebt.

Publication: swiss-cath.ch
Date: 6 November 2023

https://www.swiss-cath.ch/artikel/papst-empfaengt-europaeische-rabbiner-und-verurteilt-antisemitismus

Papst empfängt europäische Rabbiner und verurteilt Antisemitismus

Papst Franziskus hat an diesem Montag die Europäische Rabbinerkonferenz in Audienz empfangen. In seiner Rede, die den anwesenden rund 30 orthodoxen Rabbinern übergeben wurde, verurteilte er judenfeindliche Akte mit Entschiedenheit; seit einem Monat haben antisemitische Attacken in Europa sprunghaft zugenommen.

Weiterlesen

Vatican News Informationsportal des Heiligen Stuhls

Publication: theeuropean.de
Date: 6 November 2023

https://www.theeuropean.de/avichai-apel/es-reicht/

Autor Avichai Apel | 06.11.2023

„Es reicht. Für jeden freiheitsliebenden Menschen sind die Demonstrationen ein Alptraum“

Der Vorstand der Orthodoxen Rabbinerkonferenz Deutschland (ORD) verurteilt die islamistischen Aufmärsche in Essen und Berlin und fordert neben einer Null-Toleranzpolitik des Staates auch die Gemeindevorsteher und Imame muslimischer Gemeinden stärker in die Pflicht zu nehmen. Rabbiner Avichai Apel (Frankfurt), Zsolt Balla (Leipzig) und Yehuda Pushkin (Stuttgart) haben einen Appell verfasst. Von Avichai Apel, Zsolt Balla, Yehuda Puskin

Der Vorstand der Orthodoxen Rabbinerkonferenz Deutschland (ORD) verurteilt die islamistischen Aufmärsche in Essen und Berlin.

Es ist zutiefst beängstigend und beschämend zu sehen, wie Tausende von vornehmlich hier lebenden Muslime und weiteren irrlichternden Unterstützern sich unter dem Vorwand pro-palästinensischer und zutiefst antisemitischer Demonstrationen mit islamitischen Extremisten und der Terrororganisation Hamas solidarisieren, die Juden und den Staat Israel vernichten wollen, den Rechtsstaat grob missachten und in einem System, das ihnen Freiheit gewährt, mit ihrer gefährlichen Gesinnung unverhohlen für ein Leben in Unfreiheit eintreten. So wird nicht nur die Gastfreundschaft hierzulande schamlos missbraucht, sondern dieses Parallelsystem an Unterstützern des Hamas-

Terrors und islamistischen Extremismus gefährdet nicht nur die Sicherheit und Freiheit der hier lebenden Jüdinnen und Juden, sondern von uns allen.

Sie treten für Unfreiheit ein

Für jeden freiheitsliebenden Menschen in unserem Land und für die Millionen bei uns lebenden säkularen Muslime kann das nur ein Albtraum sein. Es reicht! Es reicht nach diesen wiederholten Aufmärschen. Der Staat muss jetzt konsequent gegen jene islamitische und den Hamas-Terror unterstützende Kräfte durchgreifen, die unsere freiheitlich demokratische Grundordnung verhöhnen und hierzulande ein System der Unfreiheit, vor dem viele zuvor aus ihren Herkunftsländern geflüchtet sind, zu errichten.

Das schließt auch ein, Religionspolitik als Sicherheitspolitik zu begreifen und grundlegend den Einfluss ausländischer Mächte auf die hiesigen Moscheengemeinden und deren Finanzierung auf den Prüfstand zu stellen. Genauso sehen wir die muslimischen Gemeinden, die Imame und Gemeindevorsteher in ihrer Pflicht, alles in ihrer Macht stehende zu tun, ihre Gläubigen zu Frieden, Toleranz und der Einhaltung der hier geltenden Regeln und Gesetze aufzurufen sowie entschieden Antisemitismus zu verurteilen. Alles andere wäre ein Sündenfall, der wie im Islam auch für die anderen Weltreligionen gilt.

Religionspolitik ist Sicherheitspolitik

Zeigt der Staat Schwäche, Schweigen weiter muslimische Verbände und säkulare Muslime in diesem Land, begünstigen sie ein weiteres Erstarken rechter, populistischer und radikaler islamistischer Kräfte und schlimmstenfalls Gewalt gegen hier lebenden Juden und Jüdinnen und schließlich die ganze Bevölkerung.

Avichai Apel Die Orthodoxe Rabbinerkonferenz Deutschland (ORD) umfasst 55 Mitglieder. Das Rabbinat für Deutschland mit Sitz in Köln wurde 2003 als Organ des Zentralrates der Juden gegründet mit dem Ziel, sich für das jüdische Leben sowie Erhalt jüdischer Tradition und Vorschriften hierzulande

einzusetzen. An der Spitze stehen Rabbiner Avichai Apel (Frankfurt), Zsolt Balla (Leipzig) und Yehuda Pushkin (Stuttgart).**weitere Beiträge**

Publication: Jewish News Date: 6 November 2023 Reach: N. A.	

https://www.jewishnews.co.uk/pope-francis-asked-to-use-his-moral-voice-to-held-free-israeli-hostages/

Pope Francis asked to use his 'moral voice' to help free Israeli hostages

A delegation from the Conference of European Rabbis have met with Pope Francis at the Vatican

By LEE HARPIN IN ROME
November 6, 2023, 5:36 pm

Pope Francis meets Chief Rabbi Pinchas Goldschmidt

A delegation of European rabbis have met with Pope Francis in the Vatican and presented him with letter from the families of some of the Israeli hostages captured in Gaza by Hamas, asking him to use his "moral voice" to seek their swift return.

During warm, but frank discussions between the religious leaders, there was a reference to ongoing violence in Israel and in Gaza, and the troubling rise of antisemitic demonstrations across the continent.

Publication: Jewish News Date: 6 November 2023 Reach: N. A.	

https://www.jewishnews.co.uk/pope-francis-asked-to-use-his-moral-voice-to-held-free-israeli-hostages/

While Pope Francis issued "strong condemnation" of rising antisemitism, he seemed clear in his view that "dialogue" rather than the folly of bitter hatred" would eventually be required to resolve the conflict in the Middle East.

The Vatican had confirmed on Monday that the Pope had been suffering from a cold and had decided not to read a prepared speech to a delegation from the Conference of European Rabbis to save time so he could greet them individually.

But in a prepared speech he told a delegation of the Conference of European Rabbis, headed by the president Chief Rabbi Pinchas Goldschmidt, that"My first thought and prayer goes, above all else, to everything that has happened in the last few weeks.

"Yet again violence and war have erupted in that Land blessed by the Most High, which seems continually assailed by the vileness of hatred and the deadly clash of weapons.

"The spread of antisemitic demonstrations, which I strongly condemn, is also of great concern."

Continuing Pope Francis added:"I would like to reflect on the art of dialogue. "Human beings, who have a social nature and who live in contact with others, find their fulfillment in the weaving of social relationships."

Dr Boris Mints meets with Pope Francis at the Vatican

Publication: Jewish News
Date: 6 November 2023
Reach: N. A.

https://www.jewishnews.co.uk/pope-francis-asked-to-use-his-moral-voice-to-held-free-israeli-hostages/

Stressing how "dialogue with Judaism is particularly important for us Christians, because we have Jewish roots", the Pope warned against "the brusque passion of vengeance and the folly of bitter hatred".

He added:" How important it is, therefore, for us believers to be witnesses of dialogue."Earlier the Pope had told the rabbis that he was not feeling well, adding:" I prefer not to read the speech but give you a copy."

Jewish News was invited to Rome ahead of the delegation's Vatican visit, and also to attend a dinner that evening with top rabbis.
Following the meeting Chief Rabbi Goldschmidt said:"I met with Pope Francis in the Vatican City in Rome to discuss the ongoing violence in Israel and the troubling rise of anti-semitic demonstrations across the continent.

"With recent news of violence in Dagestan and attacks against synagogues across Europe, the spread of anti-semitic behaviour was 'strongly condemned' by the Pope, who has long highlighted the value of his relationship with the CER and denounced anti-semitic violence of any kind.

"This condemnation highlights the urgent need to combat such violence and uphold values of tolerance and unity.

"I presented Pope Francis with a letter from the families of the hostages and the Pope shared with me, the urgency of returning the hostages to their families.

"We then discussed new ideas and thoughts regarding solving the current hostage situation."

Also at the meeting was Dr Boris Mints who said:"It was wonderful to hear his condemnation of growing antisemitic demonstrations in Europe and his prayers for peace.

Publication: Jewish News
Date: 6 November 2023
Reach: N. A.

https://www.jewishnews.co.uk/pope-francis-asked-to-use-his-moral-voice-to-held-free-israeli-hostages/

"He received the letter from the families of 242 Israeli hostages, which called on him to use his "moral voice" to seek their swift return, with solemnity and grace.

"Pope Francis' blessing and message of tolerance and hope were gratefully received by all and it reaffirmed our stance to seek an end to the violence and hatred in Israel."

Italian deputy PM speaks at CER prize dinner

Later on Monday, Italian deputy prime minister Antonio Tajani was among the speakers at a prize dinner held by the CER at the plush Villa Miani banqueting hall in Rome.

Tajani offered words of support to those attending the dinner, pledging the support of the Italian government both to its Jewish community, and to the state of Israel.

He also backed Israel's right to strike back at Hamas after the October 7th atrocities.

In a his speech Chief Rabbi Goldschmidt warned that Hamas wished to take the world back to the "Middle Ages" with an ideology he said was "fake" and would ultimately fail in the same way the communism had.

Publication: Jewish News Date: 6 November 2023 Reach: N. A.	

https://www.jewishnews.co.uk/pope-francis-asked-to-use-his-moral-voice-to-held-free-israeli-hostages/

The prestigious Rabbi Moshe Rosen prize was awarded to Benedikt Franke, chief executive officer and the now vital annual Munich Security Conference, which has attracted speakers including US secretary of state Antony Blinken and UK foreign secretary James Cleverly to it in recent years.

Publication: Jewish News Date: 6 November 2023 Reach: N. A.	

https://www.jewishnews.co.uk/pope-francis-asked-to-use-his-moral-voice-to-held-free-israeli-hostages/

In a well-received speech Franke warned that "without an end to quasi impunity for terrorist states and organisations diplomacy will have no chance."

He spoke of the urgent need to fight "radicalism and intolerance in all its forms."

Publication: Vatican News Date: 6 November 2023 Reach: N. A.	VATICAN NEWS

https://www.vaticannews.va/en/pope/news/2023-11/pope-to-european-rabbis-dialogue-is-key-to-peace.html

Pope meeting with the Conference of European Rabbis (Vatican Media)

POPE POPE EUROPE JEWS HOLY LAND PEACE

Pope to European Rabbis: Dialogue is key to peace

Meeting a delegation of the Conference of European Rabbis, Pope Francis highlights the crucial importance of Jewish-Christian dialogue in bringing about peace and justice in the Holy Land, and condemns resurgent anti-Semitism in various parts of the world.

By Lisa Zengarini

"Not weapons, not terrorism, not war, but compassion, justice and dialogue are the fitting means for building peace."

Publication: Vatican News Date: 6 November 2023 Reach: N. A.	VATICAN NEWS

https://www.vaticannews.va/en/pope/news/2023-11/pope-to-european-rabbis-dialogue-is-key-to-peace.html

With these words Pope Francis reiterated on Monday his impassioned plea for peace in the Holy Land. Addressing a delegation of Conference of European Rabbis in the Vatican, the Pope focused on the ongoing war in the region.

The Pope handed his prepared remarks to members of the delegation and said he wasn't feeling well enough to read it.

Matteo Bruni, the Director of the Holy See Press Office, told reporters afterwards that the Pope has a bit of a cold and a heavy schedule of audiences on Monday. "He wanted to greet the European Rabbis individually and for this reason he handed them his speech," said Mr. Bruni. "Otherwise, the Pope's activities continue normally."

Concern for resurgence of anti-semitism

In his prepared remarks to the Rabbis, Pope Francis also expressed his concern for the spread of anti-Semitic demonstrations in the world as a result of the conflict, which, he said, he "strongly" condemns.

The Pope underscored that in this time of violence and destruction, "believers are called to build fraternity and open paths of reconciliation for all and before all, in the name of the Almighty."

Believers called to witness and build dialogue

They must, therefore, be "witnesses of dialogue", the Pope stressed. Indeed, he said, by its intrinsic social nature, "humanity is not only capable of dialogue, but is dialogue itself", and "it is only in dialogue with the transcendent One and with our brothers and sisters who accompany us that we can understand and mature."

> *"How important it is for us believers to be witnesses of dialogue!"*

Publication: Vatican News Date: 6 November 2023 Reach: N. A.	VATICAN NEWS

https://www.vaticannews.va/en/pope/news/2023-11/pope-to-european-rabbis-dialogue-is-key-to-peace.html

We need Judaism to understand ourselves better

Referring specifically to the Jewish-Christian dialogue, Pope Francis recalled that relations with Judaism are particularly important for Christians, because "they share Jewish roots."

"We need Judaism to understand ourselves better," said the Pope. "It is therefore important that Jewish Christian dialogue should keep its theological dimension alive, while continuing to face social, cultural and political questions."

Recalling Pope St. John Paul II's words during his historic visit to the Synagogue of Rome on 13 April 1986, in which he spoke of Jews as "our older brothers", the Pope reiterated that Jewish-Christian relations is more than an interreligious dialogue. They are " a family dialogue," he said.

Jews and Christians linked to each other before the one God

Bringing his address to a close, Pope Francis reaffirmed that Jews and Christians are "linked to each other before the one God " and are called "to bear witness to His Word" with their dialogue, and "to His peace" with their actions.

"May the Lord of history and life grant us the courage and the patience to do so. Shalom!", he concluded.

Publication: Reuters Date: 6 November 2023 Reach: N. A.	REUTERS®

https://www.reuters.com/world/europe/pope-skips-reading-speech-european-rabbis-saying-he-not-feeling-well-2023-11-06/

Europe

Pope talks and jokes with children at rally after brief health scare

By Philip Pullella

November 6, 2023 7:15 PM GMT+1 · Updated 12 days ago

VATICAN CITY, Nov 6 (Reuters) - Pope Francis talked and joked with crowds of children and appeared to be in good health on Monday afternoon, after a brief scare earlier in the day when he said he was not well.

The Vatican said he had been suffering from a cold that morning and had decided not to read a prepared speech to a delegation from the Conference of European Rabbis to save time so he could greet them individually.

"It happens that I am not well and because of this I prefer not to read the speech but give you a copy," he told the rabbis at that event, without going into further details.

Publication: Reuters Date: 6 November 2023 Reach: N. A.	REUTERS®

https://www.reuters.com/world/europe/pope-skips-reading-speech-european-rabbis-saying-he-not-feeling-well-2023-11-06/

Francis had appeared to be short of breath as he greeted the rabbis at the start of the meeting. He is missing part of one lung, which was removed when he was a young man in his native Argentina.

[1/5] Pope Francis speaks with children after an event titled "Let's learn from boys and girls" at the Vatican, November 6, 2023. REUTERS/Yara Nardi *Acquire Licensing Rights*

But hours later he presided over a lively meeting with more than 7,000 children from around the world in the Vatican's audience hall, spoke clearly and did not show any visible symptoms of a cold.

He took questions from about 14 children, including some from the Middle East and Ukraine. He responded spontaneously, often joking with them, and appeared to be enjoying himself.

Publication: Reuters Date: 6 November 2023 Reach: N. A.	REUTERS®

https://www.reuters.com/world/europe/pope-skips-reading-speech-european-rabbis-saying-he-not-feeling-well-2023-11-06/

[2/5] Pope Francis meets Everton Vieira Vargas, ambassador of Brazil to the EU at the Vatican, November 6, 2023. Vatican Media/Handout via REUTERS *Acquire Licensing Rights*

[3/5] Pope Francis meets with the delegation of the movement Laudato Si at the Vatican, November 6, 2023. Vatican Media/Handout via REUTERS *Acquire Licensing Rights*

Publication: Reuters Date: 6 November 2023 Reach: N. A.	REUTERS®

https://www.reuters.com/world/europe/pope-skips-reading-speech-european-rabbis-saying-he-not-feeling-well-2023-11-06/

[4/5] Pope Francis meets Everton Vieira Vargas, ambassador of Brazil to the EU at the Vatican, November 6, 2023. Vatican Media/Handout via REUTERS *Acquire Licensing Rights*

[5/5] File photo: Pope Francis reacts as he meets faithful during the weekly general audience in St. Peter's Square at the Vatican, June 7, 2023. REUTERS/Yara Nardi/File photo *Acquire Licensing Rights*

Publication: Reuters Date: 6 November 2023 Reach: N. A.	REUTERS®

https://www.reuters.com/world/europe/pope-skips-reading-speech-european-rabbis-saying-he-not-feeling-well-2023-11-06/

A number of questions from the children concerned peace and the environment. They held up signs reading "peace" in their languages.

The pope had surgery on June 7 to repair an abdominal hernia. He spent nine days in hospital and appears to have recovered completely from that operation.

He has made three trips abroad since the surgery and is scheduled to go to Dubai next month for the COP28 United Nations climate summit.

Publication: The New York Times Date: 6 November 2023 Reach: N. A.	The New York Times

https://www.nytimes.com/2023/11/06/world/europe/pope-francis-cold-health-speech.html

Fighting a Cold, Pope Francis Hands Out a Speech Instead of Reading It

The pope, 86, who has had a number of medical scares in recent years, met Monday with European rabbis. The Vatican stressed his illness was nothing serious.

Share full article

"I am not feeling well, and so I prefer not to read the speech but give you a copy so you may have it," the pope said, meeting at the Vatican with European rabbis. Vatican media, via Agence France-Presse — Getty Images

By Gaia Pianigiani and Elisabetta Povoledo

Nov. 6, 2023

Publication: The New York Times Date: 6 November 2023 Reach: N. A.	The New York Times

https://www.nytimes.com/2023/11/06/world/europe/pope-francis-cold-health-speech.html

Pope Francis delivered written instead of verbal remarks on Monday in a meeting with a delegation of European rabbis because he has a slight cold, according to the Vatican.

The health of the pope, 86, has been a closely watched topic after a number of medical scares in recent years — several of which required hospitalization — and the Vatican was quick to stress that Monday's move was nothing serious.

The pope thanked the rabbis for coming but said, "I am not feeling well, and so I prefer not to read the speech but give you a copy so you may have it."

In the prepared text, Francis condemned a rise in antisemitic attacks and made a veiled reference to the Israel-Hamas war. The speech ended with the Hebrew word for peace, "shalom."

The Vatican said in a statement that the pope had "a bit of a cold and a long day of audiences," but that he had individually greeted every member of the delegation from the Conference of European Rabbis, which represents 700 religious leaders.

"The pope's activities continue as normal," the statement said.

After meeting with the rabbis, Francis delivered a prepared speech to a volunteer association from Sicily and met with the new Brazilian and Swiss ambassadors to the Vatican. On Monday afternoon, the pope attended a gathering with about 7,000 children from around the world, where he appeared to be in good spirits, taking questions and accepting hugs from many attendees.

Publication: The New York Times Date: 6 November 2023 Reach: N. A.	The New York Times

https://www.nytimes.com/2023/11/06/world/europe/pope-francis-cold-health-speech.html

The pope's health — he now frequently uses a cane or a wheelchair because of knee problems and sciatica — has been of increasing concern in recent years. He underwent major intestinal surgery in the summer of 2021, having roughly 13 inches of his large intestine removed because of what the Vatican said was inflammation that had caused a narrowing of his colon. In March of this year, he was treated for bronchitis that required hospitalization. Then in June, he spent nine days in the hospital after undergoing abdominal surgery.

Francis resumed a packed schedule after the latest surgery. In the months since his release from the hospital, he has traveled to Portugal, spent four days in Mongolia and taken a short trip to Marseille. The pope is scheduled to travel to Dubai next month for the United Nations climate summit.

Asked about his health during a televised interview on Italy's national broadcaster RAI earlier this month, Francis said he still had a problem with his knee but that it was improving. He also mentioned his recent surgeries, saying: "now I am doing very well. I can eat everything."

Gaia Pianigiani is a reporter based in Italy for The New York Times. More about Gaia Pianigiani

Elisabetta Povoledo is a reporter based in Rome and has been writing about Italy for more than three decades. More about Elisabetta Povoledo

Publication: Arutz Sheva
Date: 6 November 2023
Reach: N. A.

ISRAEL NATIONAL NEWS
ARUTZ SHEVA

https://www.israelnationalnews.com/news/379819

Israel National News > Jewish News > Pope meets European Rabbis, denounces antisemitism in Europe

Pope meets European Rabbis, denounces antisemitism in Europe

Pope Francis told a delegation of European rabbis that Christians 'need Judaism to understand ourselves better.'

Israel National News / Nov 6, 2023, 3:00 PM (GMT+2)

Conference of European Rabbis | Pope Francis | Rabbi Pinchas Goldschmidt

Rabbi Pinchas Goldschmidt meets Pope Francis in the Vatican City in Rome — Courtesy

Publication: Arutz Sheva Date: 6 November 2023 Reach: N. A.	ISRAEL NATIONAL NEWS ARUTZ SHEVA

https://www.israelnationalnews.com/news/379819

Pope Francis met on Monday with a delegation of rabbis led by Conference of European Rabbis President Rabbi Pinchas Goldschmidt to discuss the current situation in Israel and the spike in antisemitism in Europe.

"Not weapons, not terrorism, not war, but compassion, justice, and dialogue are the fitting means for building peace," the Pope stated.

According to the Vatican's official news site, *Vatican News*, the Pope was not feeling well enough to read his speech and, therefore, handed copies of his prepared remarks to members of the delegation.

In his prepared remarks to the Rabbis, Pope Francis expressed his concern for the spread of anti-Semitic demonstrations in the world as a result of the conflict, which, he said, he "strongly" condemns.

The Pope emphasized that at this time, "believers are called to build fraternity and open paths of reconciliation for all and before all, in the name of the Almighty."

They are, therefore, required to be, as the Pope put it, "witnesses of dialogue". According to him, by its intrinsic social nature, "humanity is not only capable of dialogue, but is the dialogue itself", and "it is only in dialogue with the transcendent One and with our brothers and sisters who accompany us that we can understand and mature."

Pope Francis recalled that the dialogue with Judaism is particularly important for Christians because the faiths have shared roots: "We need Judaism to understand ourselves better," said the Pope. "It is therefore important that Jewish Christian dialogue should keep its theological dimension alive while continuing to face social, cultural and political questions."

Mentioning Pope St. John Paul II's remarks during his visit to the Synagogue of Rome in 1986, in which he spoke of Jews as Christianity's "older brothers", the Pope restated that Jewish-Christian dialogue is more than an interreligious dialogue: "It is a family dialogue," he said.

Publication: Arutz Sheva Date: 6 November 2023 Reach: N. A.	ISRAEL NATIONAL NEWS ARUTZ SHEVA

https://www.israelnationalnews.com/news/379819

The Pontiff concluded his remarks by stating that Jews and Christians are "linked to each other before the one God" and are called "to bear witness to His Word with the dialogue and to His peace with their actions."

"May the Lord of history and life grant us the courage and the patience to do so. Shalom!" he concluded.

Rabbi Goldschmidt presented Pope Francis with a letter from the families of the hostages, and the Pope shared the urgency of returning the hostages to their families. The clergy then discussed new ideas and thoughts regarding solving the current hostage situation.

On Sunday, the Pope took to X to call for a ceasefire: "I continue to think about the serious situation in Palestine and in Israel where many, many people have lost their lives. In God's name, I beg you to stop: cease using weapons! I hope that avenues will be pursued so that an escalation of the conflict might be absolutely avoided. Let the hostages be freed immediately. Let's think of the children, of all the children affected by this war, as well as in Ukraine and by other conflicts: this is how their future is being killed. Let us pray that there might be the strength to say, 'enough'."

Publication: WION Date: 6 November 2023 Reach: N. A.	WION

https://www.wionews.com/world/pope-skips-reading-speech-because-of-a-cold-but-continues-schedule-655759

Pope skips reading speech because of a cold but continues schedule

Reuters
Vatiacan City • Updated: Nov 06, 2023, 05:00 PM IST

Pope Francis meets Everton Vieira Vargas, ambassador of Brazil to the EU at the Vatican, November 6, 2023. Photograph:(Reuters)

FOLLOW US

STORY HIGHLIGHTS

According to the Vatican, Pope Francis is suffering from a slight cold but will go ahead with his other engagements for the day.

Pope Francis on Monday skipped reading a prepared speech for a meeting with European rabbis, telling them he was not feeling well, and the Vatican said he was suffering from a slight cold but would go ahead with his other engagements for the day.

Publication: WION Date: 6 November 2023 Reach: N. A.	WION

https://www.wionews.com/world/pope-skips-reading-speech-because-of-a-cold-but-continues-schedule-655759

"Good morning. I greet you all and I welcome you and thank you for this visit, which greatly pleases me," he told a delegation from the Conference of European Rabbis.

"But it happens that I am not well and because of this I prefer not to read the speech but give you a copy," he said.

Francis appeared to be short of breath as he greeted the rabbis at the start of the meeting, and the cancellation of his speech set off a brief health scare for the 86-year-old pontiff.

Francis is missing part of one lung, which was removed when he was a young man in his native Argentina.

"Pope Francis has a bit of a cold and a long day of audiences," Vatican spokesman Matteo Bruni said in a statement.

"He wanted to greet the European rabbis individually and so he gave them his written speech. The remainder of his activities continues regularly," Bruni said.

In the past, Francis has not read prepared speeches at the last minute in order to preserve his strength. He has a big gathering with children from around the world scheduled for later on Monday at the Vatican.

The pope had surgery on June 7 to repair an abdominal hernia. He spent nine days in hospital and appears to have recovered completely from that operation.

He has made three trips abroad since the surgery and is scheduled to go to Dubai next month for the COP28 United Nations climate summit.

Publication: Catholic News Agency Date: 6 November 2023 Reach: N. A.	CNA Catholic News Agency

https://www.catholicnewsagency.com/news/255920/pope-francis-keeps-busy-schedule-despite-feeling-not-well

Pope Francis keeps busy schedule despite feeling 'not well'

Pope Francis speaks with the Conference of European Rabbis at the Vatican on Nov. 6, 2023. | Credit: Vatican Media

By Hannah Brockhaus

Vatican City, Nov 6, 2023 / 09:46 am

Pope Francis is continuing to keep a full schedule even as the Holy Father said he was not feeling well during a meeting Monday morning with Jewish rabbis from Europe.

Publication: Catholic News Agency Date: 6 November 2023 Reach: N. A.	CNA Catholic News Agency

https://www.catholicnewsagency.com/news/255920/pope-francis-keeps-busy-schedule-despite-feeling-not-well

According to the Italian newspaper Il Corriere della Sera, the pope decided not to read his prepared remarks at the Nov. 6 audience but to hand over printed copies instead.

"Thank you for this visit that I appreciate very much," the pope said during the meeting, "but it happens that I am not well in health and that is why I prefer not to read the speech but give it to you."

Holy See Press Office director Matteo Bruni told Il Corriere della Sera that the pope "has a bit of a cold and a long day of audiences. He wanted to greet the European rabbis individually and that is why he handed over the address. Otherwise, the pope's activities are continuing regularly."

The pope began a full day of meetings Nov. 6 with an audience with Archbishop Leo Boccardi, the newly retired apostolic nuncio to Japan, followed by audiences with Brazil's and Switzerland's new ambassadors to the Holy See, Everton Vieira Vargas and Manuela Leimgruber.

In addition to the Conference of European Rabbis, he also met delegations from the Laudato Si' Movement and an Italian charitable association, "Piccola Casa della Misericordia," based in Gela, Sicily.

Francis' morning also included a private audience with the Spanish politician Pere Aragonès, president of the government of Catalonia.

In the afternoon, Pope Francis is scheduled to meet **with 7,000 children from over 80 countries**. The pope announced the event after praying the midday Angelus on Oct. 1.

"It is an event to show the dream we all have: To go back to having the pure sentiments of children because the kingdom of heaven belongs to them," he said.

The encounter, sponsored by the Dicastery for Culture and Education, is dedicated to the theme "Let us learn from boys and girls."

Publication: Catholic News Agency Date: 6 November 2023 Reach: N. A.	CNA Catholic News Agency

https://www.catholicnewsagency.com/news/255920/pope-francis-keeps-busy-schedule-despite-feeling-not-well

In the pope's prepared remarks to the rabbis, he said his "first thought and prayer goes, above all else, to everything that has happened in the last few weeks."

"Yet again violence and war have erupted in that Land blessed by the Most High, which seems continually assailed by the vileness of hatred and the deadly clash of weapons," the speech continued. "The spread of anti-Semitic demonstrations, which I strongly condemn, is also of great concern."

"In this time in which we are witnessing violence and destruction," Francis' prepared remarks said, "we believers are called to build fraternity and open paths of reconciliation for all and before all, in the name of the Almighty who, as another prophet says, has 'plans for welfare and not for evil' (Jer 29:11). Not weapons, not terrorism, not war, but compassion, justice, and dialogue are the fitting means for building peace."

Hannah Brockhaus is Catholic News Agency's senior Rome correspondent. She grew up in Omaha, Nebraska, and has a degree in English from Truman State University in Missouri.

Publication: Voice of Africa Date: 6 November 2023 Reach: N. A.	

https://www.voaafrica.com/a/pope-francis-decries-antisemitism-war-and-terrorism/7343338.html

06 November 2023 13:30
Associated Press

Pope Francis Decries Antisemitism, War and Terrorism

FILE - Pope Francis meets with the delegation of the Conference of European Rabbis at the Vatican, November 6, 2023.

ROME — Pope Francis has met with a delegation of European rabbis but opted not to read his written speech, saying he wasn't feeling well.

Francis told the rabbis during the audience in the Vatican's Apostolic Palace that he was very happy to receive them, but added: "I'm not feeling well, and so I prefer not to read the speech but give it to you, so you can take it with you."

Vatican spokesman Matteo Bruni said the pope "has a bit of a cold and a long day of audiences." The 86-year-old pontiff "preferred to greet the European rabbis individually, and that's why he handed over his speech."

He said the pope's activities are proceeding regularly for the rest of the day. On the pope's schedule was a late afternoon encounter with children from around the world.

Publication: Voice of Africa Date: 6 November 2023 Reach: N. A.	

https://www.voaafrica.com/a/pope-francis-decries-antisemitism-war-and-terrorism/7343338.html

FILE - People hold a banner that reads "Let's stop the massacre", as Pope Francis leads the Angelus prayer from his window, at the Vatican, November 5, 2023.

In his prepared speech to the rabbis, Francis said his first thought and prayers goes "above all else, to everything that has happened in the last few weeks," a clear reference to the October 7 Hamas attack in Israel, including the taking away of hostages to the Gaza Strip, and the ensuring Israeli-Hamas war.

"Yet again violence and war have erupted in that Land blessed by the Most High, which seems continually assailed by the vileness of hatred and the deadly clash of weapons," Francis wrote in the speech.

With France, Austria and Italy among the countries in Europe recently seeing a spate of antisemitic vandalism and slogans, Francis added: "The spread of antisemitic demonstrations, which I strongly condemn, is also of great concern."

Francis in recent years has dealt with several health setbacks, including two abdominal surgeries and a chronic knee problem that forces him to use a wheelchair when walking longer stretches. Earlier this year, Francis was hospitalized for treatment of what the Vatican said was bronchitis, but the pontiff described as a bout of pneumonia.

Just a few days ago, in an interview with Italian state TV, Francis was asked about his health. The pope replied with one of his frequent lines: "I'm still alive, you know," and also said he was going to Dubai in early December for the COP28 conference on combating climate change.

Publication: National Catholic Register Date: 6 November 2023 Reach: N. A.	NATIONAL CATHOLIC REGISTER

https://www.ncregister.com/cna/pope-francis-keeps-busy-schedule-despite-feeling-not-well

Pope Francis Keeps Busy Schedule Despite Feeling 'Not Well'

Despite 'a bit of a cold,' the Pope has had a busy day, including a morning meeting with Jewish rabbis from Europe.

Pope Francis speaks with the Conference of European Rabbis at the Vatican on Nov. 6. (photo: National Catholic Register / Vatican Media)

Hannah Brockhaus/CNA | Vatican | November 6, 2023

Pope Francis is continuing to keep a full schedule even as the Holy Father said he was not feeling well during a meeting Monday morning with Jewish rabbis from Europe.

Publication: National Catholic Register
Date: 6 November 2023
Reach: N. A.

NATIONAL CATHOLIC REGISTER

https://www.ncregister.com/cna/pope-francis-keeps-busy-schedule-despite-feeling-not-well

According to the Italian newspaper *Il Corriere della Sera*, the Pope decided not to read his prepared remarks at the Nov. 6 audience but to hand over printed copies instead.

"Thank you for this visit that I appreciate very much," the Pope said during the meeting, "but it happens that I am not well in health and that is why I prefer not to read the speech but give it to you."

Holy See Press Office director Matteo Bruni told *Il Corriere della Sera* that the Pope "has a bit of a cold and a long day of audiences. He wanted to greet the European rabbis individually and that is why he handed over the address. Otherwise, the Pope's activities are continuing regularly."

The Pope began a full day of meetings Nov. 6 with an audience with Archbishop Leo Boccardi, the newly retired apostolic nuncio to Japan, followed by audiences with Brazil's and Switzerland's new ambassadors to the Holy See, Everton Vieira Vargas and Manuela Leimgruber.

In addition to the Conference of European Rabbis, he also met delegations from the Laudato Si' Movement and an Italian charitable association, "Piccola Casa della Misericordia," based in Gela, Sicily.

Francis' morning also included a private audience with the Spanish politician Pere Aragonès, president of the government of Catalonia.

In the afternoon, Pope Francis is scheduled to meet with 7,000 children from more than 80 countries. The Pope announced the event after praying the midday Angelus on Oct. 1.

Publication: National Catholic Register
Date: 6 November 2023
Reach: N. A.

NATIONAL CATHOLIC REGISTER

https://www.ncregister.com/cna/pope-francis-keeps-busy-schedule-despite-feeling-not-well

"It is an event to show the dream we all have: to go back to having the pure sentiments of children because the kingdom of heaven belongs to them," he said.

The encounter, sponsored by the Dicastery for Culture and Education, is dedicated to the theme "Let Us Learn From Boys and Girls."

In the Pope's prepared remarks to the rabbis, he said his "first thought and prayer goes, above all else, to everything that has happened in the last few weeks."

"Yet again violence and war have erupted in that Land blessed by the Most High, which seems continually assailed by the vileness of hatred and the deadly clash of weapons," the speech continued. "The spread of antisemitic demonstrations, which I strongly condemn, is also of great concern."

"In this time in which we are witnessing violence and destruction," Francis' prepared remarks said, "we believers are called to build fraternity and open paths of reconciliation for all and before all, in the name of the Almighty who, as another prophet says, has 'plans for welfare and not for evil' (Jeremiah 29:11). Not weapons, not terrorism, not war, but compassion, justice, and dialogue are the fitting means for building peace."

Publication: The Times of India Date: 6 November 2023 Reach: N. A.	THE TIMES OF INDIA

https://timesofindia.indiatimes.com/world/europe/pope-skips-reading-speech-to-european-rabbis-saying-he-not-feeling-well/articleshow/105008988.cms?from=mdr

NEWS / WORLD NEWS / EUROPE NEWS / Pope Skips Reading Speech Because Of A Cold But Continues Sc...

TRENDING Nepal Earthquake Italy Earthquakes US Air Force Covid Variant Jn 1 Pakistan Elections Israel Ha

Pope skips reading speech because of a cold but continues schedule

Reuters / Updated: Nov 6, 2023, 16:30 IST

SHARE AA FOLLOW US

Pope Francis skipped reading a prepared speech during a meeting with European rabbis due to feeling unwell, but the Vatican assured that he was suffering only from a slight cold. The 86-year-old pontiff, who had part of one lung removed ...Read More

REPRESENTATIVE (Reuters Photo)

VATICAN CITY: Pope Francis on Monday skipped reading a prepared speech for a meeting with European rabbis, telling them he was not feeling well, and the Vatican said he was suffering from a slight cold but would go ahead with his other engagements for the day.

Publication: The Times of India
Date: 6 November 2023
Reach: N. A.

THE TIMES OF INDIA

https://timesofindia.indiatimes.com/world/europe/pope-skips-reading-speech-to-european-rabbis-saying-he-not-feeling-well/articleshow/105008988.cms?from=mdr

"Good morning. I greet you all and I welcome you and thank you for this visit, which greatly pleases me," he told a delegation from the Conference of European Rabbis.

"But it happens that I am not well and because of this I prefer not to read the speech but give you a copy," he said.

Francis appeared to be short of breath as he greeted the rabbis at the start of the meeting, and the cancellation of his speech set off a brief health scare for the 86-year-old pontiff.

Francis is missing part of one lung, which was removed when he was a young man in his native Argentina.

"Pope Francis has a bit of a cold and a long day of audiences," Vatican spokesman Matteo Bruni said in a statement.

"He wanted to greet the European rabbis individually and so he gave them his written speech. The remainder of his activities continues regularly," Bruni said.

In the past, Francis has not read prepared speeches at the last minute in order to preserve his strength. He has a big gathering with children from around the world scheduled for later on Monday at the Vatican.

The pope had surgery in June 7 to repair an abdominal hernia. He spent nine days in hospital and appears to have recovered completely from that operation.

He has made three trips abroad since the surgery and is scheduled to go to Dubai next month for the COP28 United Nations climate summit.

Publication: Crux Date: 6 November 2023 Reach: N. A.	CRUX Taking the Catholic Pulse

https://cruxnow.com/vatican/2023/11/pope-skips-speech-to-rabbis-but-otherwise-maintains-schedule

Pope skips speech to rabbis, but otherwise maintains schedule

By Elise Ann Allen
Nov 6, 2023 | Senior Correspondent

Share

(Credit: AP Photo.)

Listen

ROME – Pope Francis Monday opted not to give a planned speech to a delegation of European rabbis, saying he was unwell, but maintained the rest of the day's various audiences and gave all of his other prepared speeches, including some off-the-cuff remarks.

During a Nov. 6 meeting with a delegation of the Conference of European Rabbis, the pope thanked attendees for coming, saying he was happy for their visit, but added that "it happens that I am not in good health."

Publication: Crux
Date: 6 November 2023
Reach: N. A.

CRUX Taking the Catholic Pulse

https://cruxnow.com/vatican/2023/11/pope-skips-speech-to-rabbis-but-otherwise-maintains-schedule

"For this reason, I prefer not to read the speech, but to give it to you and for you to take it," he said.

The remark caused alarm given Francis's two hospital stays this year – one in April for a bout of pneumonia, and a second in June for surgery on an abdominal hernia – as well as his history of other more minor maladies.

However, the remark also generated some confusion, as Pope Francis had five audiences with various individuals and groups prior to his meeting with the European rabbis and did not skip any of those speeches, nor did he show signs that he was experiencing any health challenges.

Following his meeting with the European rabbis, the pope had another audience with a group from the Little House of Mercy in Gela, during which he delivered his prepared speech and added off-the-cuff remarks.

Later Monday afternoon, the pope had a brief audience with 7,000 children from 84 countries around the world, during which he answered several questions from the children, appearing to be in good form.

Vatican spokesman Matteo Bruni told journalists that the reason Pope Francis skipped the speech to European rabbis was that the pontiff "has a bit of a cold and a long day of audiences."

"He wanted to greet the European rabbis individually and for this reason he handed them his speech. Otherwise, the pope's activities continue as normal," he said, prior to the pope's meeting with children.

While concerns still linger about the pope's health at the end of an intense year of hospital stays, international travel and a lengthy and taxing Synod of Bishops last month, there is also concern among some that anything the pope says will have an overly political interpretation given the ongoing war in Gaza.

Publication: Crux Date: 6 November 2023 Reach: N. A.	CRUX Taking the Catholic Pulse

https://cruxnow.com/vatican/2023/11/pope-skips-speech-to-rabbis-but-otherwise-maintains-schedule

With tensions high over Hamas's refusal to release the hostages taken during its Oct. 7 surprise attack on Israel and the mounting number of civilian deaths in Gaza killed by Israel's retaliatory strikes, anything Pope Francis says could be seen as potentially inflammatory to one side or the other.

In his speech, which was distributed to the delegation of European rabbis, Francis lamented that "Yet again violence and war have erupted in that Land blessed by the Most High, which seems continually assailed by the vileness of hatred and the deadly clash of weapons."

"The spread of anti-Semitic demonstrations, which I strongly condemn, is also of great concern," he said.

At a time of heightened violence and destruction, believers "are called to build fraternity and open paths of reconciliation for all and before all," he said, saying this is done "Not [by] weapons, not terrorism, not war, but compassion, justice and dialogue are the fitting means for building peace."

Speaking of what he called the "art of dialogue," the pope said human beings given their social nature are fulfilled "in the weaving of social relationships."

"In this sense, humanity is not only capable of dialogue, but is dialogue itself," he said, saying humanity must dialogue with both God and others if it is to grow in understanding and in maturity.

In the process of dialogue, God's word indicates the path of life and "directs our own steps to the search for our neighbor, to acceptance and to patience; certainly not to the brusque passion of vengeance and the folly of bitter hatred," he said, stressing the importance of believers in being "witnesses of dialogue."

Pointing to the ongoing process of Christian-Jewish dialogue, Francis said this process advances through encounter and listening, and insisted that to be builders of peace, "we are called to be builders of dialogue, not only with our own strengths and abilities, but with the help of the almighty."

Publication: Crux Date: 6 November 2023 Reach: N. A.	CRUX Taking the Catholic Pulse

https://cruxnow.com/vatican/2023/11/pope-skips-speech-to-rabbis-but-otherwise-maintains-schedule

"Dialogue with Judaism is particularly important for us Christians, because we have Jewish roots," he said, noting that Jesus was born a Jew and as such, the Jewish heritage is at "the center of Christianity and we who are Christians need you, dear brothers. We need Judaism to understand ourselves better."

He stressed the importance of maintaining theological dialogue while facing current social, cultural and political questions of importance.

"We are not two alien creeds, developed independently in separate times and places, having no influence on one another," he said, recalling John Paul II's visit to the synagogue of Rome in 1986.

On that occasion, John Paul II said that "the Jewish religion is not extrinsic, 'but in a certain way, it is 'intrinsic' to our religion,'" Francis said, noting that his predecessor had referred to the Jewish community as "our beloved brothers" and "our older brothers."

"Therefore, one could say that ours is more than an interreligious dialogue. It is a family dialogue," he said, saying, "we are linked to each other before the one God; together we are called to bear witness to his word with our dialogue and to his peace with our actions. May the Lord of history and life grant us the courage and the patience to do so."

Publication: The Jerusalem Post Date: 6 November 2023 Reach: N. A.	THE JERUSALEM POST

https://www.jpost.com/international/article-771947

Jerusalem Post > World News

Pope Francis urged to intervene in Israeli hostage crisis

The hostages, captured by Hamas on October 7th, 2023, are reported to be in dire conditions, with fears of torture and urgent medical needs.

By ZVIKA KLEIN

NOVEMBER 6, 2023 16:07 **Updated:** NOVEMBER 6, 2023 16:08

Pope Francis meets with the delegation of the Conference of European Rabbis at the Vatican, November 6, 2023.
(photo credit: Vatican Media/Handout via REUTERS)

Listen to this article now
Powered by **Trinity Audio**
1.0x
00:00 02:12

Publication: The Jerusalem Post Date: 6 November 2023 Reach: N. A.	THE JERUSALEM POST

https://www.jpost.com/international/article-771947

The families of 242 Israeli hostages currently held in Gaza reached out to Pope Francis, seeking his influential voice in a desperate bid for the release of their loved ones.

Chief Rabbi Goldschmidt, the President of the Conference of European Rabbis (CER) conveyed their message during a poignant meeting with the pontiff at the Vatican Monday morning.

Letter to the Pope

In a letter that paints a harrowing picture of the situation, the families expressed the gravity of the crisis: "The whereabouts and condition of these hostages remain uncertain, causing immense suffering."

They emphasized the urgency, noting, "Your Holiness, your support and humanitarian call for their release would carry a powerful message of hope and peace to the world."

The hostages, captured by Hamas on October 7th, 2023, are reported to be in dire conditions, with fears of torture and urgent medical needs.

Publication: The Jerusalem Post Date: 6 November 2023 Reach: N. A.	THE JERUSALEM POST

https://www.jpost.com/international/article-771947

FLAGS, CANDLES, flowers, and a teddy bear with a sign that reads 'Return the hostages home immediately!' are placed at Dizengoff Square in Tel Aviv. (credit: Chaim Goldberg/Flash90)

The families have implored the Pope, stating, "Many are wounded, very possibly suffering torture, and a great number of them require urgent medical treatment."

Goldschmidt, after the meeting, shared insights into the families' plight in a statement: "They are undergoing a nightmare. As you are undoubtedly aware, time is of the essence, for with every hour that passes the hostages' situation deteriorates."

Publication: The Jerusalem Post Date: 6 November 2023 Reach: N. A.	THE JERUSALEM POST

https://www.jpost.com/international/article-771947

In response to the letter, Goldschmidt reported, "The Pope shared with me the urgency of returning the hostages to their families," and they "discussed new ideas and thoughts regarding solving the current hostage situation."

The families have asked the Pope to use his standing to not only bring their plight to the forefront of international attention but to also engage with leaders in the Middle East and the International Committee of the Red Cross (ICRC).

"We respectfully call upon Your Holiness to use your influence with the ICRC to increase its efforts to obtain a sign of life from the hostages without delay," the letter urged.

Publication: Exaudi Date: 6 November 2023 Reach: N. A.	Exaudi CATHOLIC NEWS

https://www.exaudi.org/pope-calls-for-dialogue-as-a-response-to-violence-and-anti-semitism/

Exaudi Staff · Pope Francis · 06 Nov · 4 min read

"Pope Calls For Dialogue As A Response To Violence And Anti-Semitism"

Hearing the Delegation of the Conference of European Rabbis

This morning, in the Vatican Apostolic Palace, the Holy Father Francis received in the audience the Delegation of the Conference of European Rabbis.

We publish below the text of the speech that had been prepared by the Pope for the occasion and delivered to those present:

Publication: Exaudi Date: 6 November 2023 Reach: N. A.	Exaudi CATHOLIC NEWS

https://www.exaudi.org/pope-calls-for-dialogue-as-a-response-to-violence-and-anti-semitism/

Good morning!

I greet you all and welcome you. Thank you for this visit, which I enjoy so much. But it happens that I am not well and that is why I prefer not to read the speech, but to give it to you and for you to take it with you. Let us do all we can to maintain this climate of fraternal dialogue that Cardinal Koch and his collaborators continually try to promote. And now I would like to greet you one by one.

***

Holy Father's prepared address

Dear Brothers,

I greet you and I offer you a cordial welcome. Thank you for your visit, which I appreciate. In the past, I had occasion to meet here in the Vatican with your organization, the voice of the Rabbis in Europe. I am happy that we have been able to strengthen our relationship over time, particularly in recent years.

My first thought and prayer goes, above all else, to everything that has happened in the last few weeks. Yet again violence and war have erupted in that Land blessed by the Most High, which seems continually assailed by the vileness of hatred and the deadly clash of weapons. The spread of anti-Semitic demonstrations, which I strongly condemn, is also of great concern.

Publication: Exaudi Date: 6 November 2023 Reach: N. A.	Exaudi CATHOLIC NEWS

https://www.exaudi.org/pope-calls-for-dialogue-as-a-response-to-violence-and-anti-semitism/

Dear brothers, in the darkness of conflict, we who are believers in the one God, look to him whom the prophet Isaiah calls "the judge between the nations and the arbiter for many peoples". He adds, almost as a consequence of his judgment, a marvelous prophecy of peace: "They shall beat their swords into plowshares, and their spears into pruning hooks; nation shall not lift up sword against nation, neither shall they learn war any more" (*Is* 2:4). In this time in which we are witnessing violence and destruction, we believers are called to build fraternity and open paths of reconciliation for all and before all, in the name of the Almighty who, as another prophet says, has "plans for welfare and not for evil" (*Jer* 29:11). Not weapons, not terrorism, not war, but compassion, justice and dialogue are the fitting means for building peace.

I would like to reflect on the art of dialogue. Human beings, who have a social nature and who live in contact with others, find their fulfillment in the weaving of social relationships. In this sense, humanity is not only capable of dialogue, but is dialogue itself. Poised between heaven and earth, it is only in dialogue with the transcendent One and with our brothers and sisters who accompany us that we can understand and mature. The word "dialogue" etymologically means "through the word". The Word of the Most High is the light that illumines the paths of life (cf. *Ps* 119:105): it directs our own steps to the search for our neighbour, to acceptance and to patience; certainly not to the brusque passion of vengeance and the folly of bitter hatred. How important it is, therefore, for us believers to be witnesses of dialogue!

Publication: Exaudi Date: 6 November 2023 Reach: N. A.	Exaudi CATHOLIC NEWS

https://www.exaudi.org/pope-calls-for-dialogue-as-a-response-to-violence-and-anti-semitism/

If we apply these observations to the context of Jewish-Christian dialogue, we can say that we draw near to each other through encounter, listening and fraternal exchange, acknowledging ourselves to be servants and disciples of that divine Word, the living channel from which our words spring forth. In this way, in order to become builders of peace, we are called to be builders of dialogue, not only with our own strengths and abilities, but with the help of the Almighty. Indeed, "Unless the Lord builds the house, those who build it labour in vain" (*Ps* 127:1).

The dialogue with Judaism is particularly important for us Christians, because we have Jewish roots. Jesus was born and lived as a Jew; he himself is the first guarantor of the Jewish heritage at the centre of Christianity and we who are Christians need you, dear brothers. We need Judaism to understand ourselves better. It is therefore important that Jewish Christian dialogue should keep its theological dimension alive, while continuing to face social, cultural and political questions.

Our religious traditions are tightly interwoven: we are not two alien creeds, developed independently in separate times and places, having no influence on one another. During his visit to the Synagogue of Rome, Pope John Paul II observed that the Jewish religion is not extrinsic, "but in a certain way, it is 'intrinsic' to our religion". He called you "our beloved brothers", "our older brothers" (*Address*, 13 April 1986). Therefore one could say that ours is more than an interreligious dialogue. It is a *family* dialogue. When I went to the Synagogue of Rome, I said that "We all belong to a single family, the family of God, who accompanies us and protects us as his people" (*Address*, 17 January 2016).

Publication: Exaudi Date: 6 November 2023 Reach: N. A.	Exaudi CATHOLIC NEWS

https://www.exaudi.org/pope-calls-for-dialogue-as-a-response-to-violence-and-anti-semitism/

Dear brothers, we are linked to each other before the one God; together we are called to bear witness to his word with our dialogue and to his peace with our actions. May the Lord of history and life grant us the courage and the patience to do so. *Shalom!*

Publication: Barron's Date: 6 November 2023 Reach: N. A.	BARRON'S

https://www.barrons.com/news/don-t-get-mad-just-drink-a-glass-of-water-says-pope-3358b8e3

FROM AFP NEWS

Don't Get Mad, Just Drink A Glass Of Water, Says Pope

By AFP - Agence France Presse November 6, 2023

Pope Francis meeting children at the Vatican on Monday
Alberto PIZZOLI

Text size

Pope Francis made a plug for peace Monday and shared practical advice with children from around the world, including Ukraine and the Palestinian Territories, as he welcomed thousands of youngsters to the Vatican.

Publication: Barron's Date: 6 November 2023 Reach: N. A.	BARRON'S

https://www.barrons.com/news/don-t-get-mad-just-drink-a-glass-of-water-says-pope-3358b8e3

Francis, who turns 87 in December, appeared jovial and energetic presiding over the "Children meet the pope" event, in which the head of the world's 1.3 billion Catholics took questions from among the 7,000 young people in the audience.

"Let's work for peace, all of us!" said the pope to his rapt audience, some of whom posed questions about war and the environment, along with more personal queries, including how he keeps his cool when he's mad.

Children ages 7 to 12 from among 84 countries had been pre-selected to ask questions of the pope, including about peace, conflict, and the environment.

"Why do they kill babies during wars and no one defends them," asked one little boy from Syria.

A girl who said she was Palestinian asked whether, were a third world war to break out, "will peace never come back?"

Another asked why the weather was so hot even though it was already autumn.

The pope, seated on the stage of the Paul VI Audience Hall, had the children observe a moment of silence for babies killed during wars, and instructed them that peace-making started with "an outstretched hand, with the hand of friendship".

Earlier in the day, Francis told a delegation from the Conference of European Rabbis that he was not feeling well, choosing not to read his prepared speech to them.

But with the children, the pope seemed in top form, signing baseball caps after the event and shaking hands with his young fans.

"Don't waste food!" he told the young people. "Throwing away food is a big sin."

Publication: Barron's
Date: 6 November 2023
Reach: N. A.

BARRON'S

https://www.barrons.com/news/don-t-get-mad-just-drink-a-glass-of-water-says-pope-3358b8e3

Asked what he dreams about, he confessed that he couldn't remember because when he dreams he is asleep.

Another child asked how he kept from getting mad.

"It's true that sometimes I get mad... but I don't bite!" he joked.

"When you're mad, before responding, drink a glass of water," he advised the youngsters.

ams/pvh

Publication: NBC Connecticut Date: 6 November 2023 Reach: N. A.	

https://www.nbcconnecticut.com/news/national-international/ailing-pope-francis-meets-with-european-rabbis-and-condemns-antisemitism-terrorism-war/3141844/

POPE FRANCIS

Ailing Pope Francis meets with European rabbis and condemns antisemitism, terrorism, war

The pontiff said believers in God are called to build "fraternity and open paths of reconciliation for all."

By Frances D'Emilio | The Associated Press • Published November 6, 2023

Pope Francis greets the chief rabbi of Rome Riccardo Di Segni during an audience with a delegation of the Conference of European Rabbis at the Apostolic Palace on Nov. 6, 2023 in Vatican City, Vatican.

Publication: NBC Connecticut Date: 6 November 2023 Reach: N. A.	

https://www.nbcconnecticut.com/news/national-international/ailing-pope-francis-meets-with-european-rabbis-and-condemns-antisemitism-terrorism-war/3141844/

Pope Francis met with European rabbis on Monday and decried antisemitism, war and terrorism in a written speech he declined to read, saying he wasn't feeling well.

Francis told the rabbis during the audience in the Vatican's Apostolic Palace that he was very happy to receive them, but added: "I'm not feeling well, and so I prefer not to read the speech but give it to you, so you can take it with you."

Vatican spokesman Matteo Bruni said the pope "has a bit of a cold and a long day of audiences." The 86-year-old pontiff "preferred to greet the European rabbis individually, and that's why he handed over his speech."

He said the pope's activities are proceeding regularly for the rest of the day. On the pope's schedule was a late afternoon encounter with some 7,000 children from 84 countries.

In his prepared speech to the rabbis, Francis said his first thought and prayers go "above all else, to everything that has happened in the last few weeks," a clear reference to the Oct. 7 Hamas attack in Israel, including the taking away of hostages to the Gaza Strip, and the ensuing Israeli-Hamas war.

"Yet again violence and war have erupted in that Land blessed by the Most High, which seems continually assailed by the vileness of hatred and the deadly clash of weapons," Francis wrote in the speech.

With France, Austria and Italy among the countries in Europe recently seeing a spate of antisemitic vandalism and slogans, Francis added: "The spread of antisemitic demonstrations, which I strongly condemn, is also of great concern."

The pontiff said believers in God are called to build "fraternity and open paths of reconciliation for all."

"Not weapons, not terrorism, not war, but compassion, justice and dialogue are the fitting means for building peace," Francis said in the speech.

The pontiff also advocated taking steps to "search for our neighbor" as well as acceptance and patience, and certainly not "the brusque passion of vengeance and the folly of bitter hatred."

Publication: NBC Connecticut Date: 6 November 2023 Reach: N. A.	

https://www.nbcconnecticut.com/news/national-international/ailing-pope-francis-meets-with-european-rabbis-and-condemns-antisemitism-terrorism-war/3141844/

Jorge Mario Bergoglio was born in 1936 in Buenos Aires, Argentina, and became involved in the Catholic Church after recovering from a severe illness.

Francis in recent years has dealt with several health setbacks, including two abdominal surgeries and a chronic knee problem that forces him to use a wheelchair when walking longer stretches. Earlier this year, Francis was hospitalized for treatment of what the Vatican said was bronchitis, but the pontiff described as a bout of pneumonia.

Just a few days ago, in an interview with Italian state TV, Francis was asked about his health. The pope replied with one of his frequent lines: "I'm still alive, you know," and also said he was going to Dubai in early December for the COP28 conference on combating climate change.

Copyright AP - Associated Press

Publication: Fox News
Date: 6 November 2023
Reach: N. A.

https://www.foxnews.com/world/pope-francis-decries-antisemitism-war-terrorism-amid-rise-anti-israel-protests-strongly-condemn

POPE FRANCIS

Pope Francis decries antisemitism, war and terrorism amid rise of anti-Israel protests: 'Strongly condemn'

Francis spoke against the 'vileness of hatred' that has erupted as Israel seeks to eliminate Hamas in Gaza

By Lawrence Richard · Fox News

Published November 6, 2023 11:35am EST

Protesters defend Hamas, condemn Israel outside White House

FOX News' Griff Jenkins reports the latest from the White House.

Publication: Fox News Date: 6 November 2023 Reach: N. A.	

https://www.foxnews.com/world/pope-francis-decries-antisemitism-war-terrorism-amid-rise-anti-israel-protests-strongly-condemn

Pope Francis decried antisemitism, war and terrorism in a written speech that he shared on Monday. Francis initially met with European rabbis in the Vatican and was scheduled to give the speech but said he was "not well" and declined to read it.

"Yet again violence and war have erupted in that Land blessed by the Most High, which seems continually assailed by the vileness of hatred and the deadly clash of weapons," Francis wrotev in the speech, describing Israel's war with Hamas that has now seen thousands of casualties on both sides since Oct. 7.

Francis, 86, also addressed a wave of antisemitic protests, vandalism and general criticism of Israel that has been on the rise in the United States, the United Kingdom, France, Germany, Austria and other countries.

He said his first thought and prayers goes "above all else, to everything that has happened in the last few weeks," referencing the Israel-Hamas war and the subsequent humanitarian crisis in Gaza. "The spread of antisemitic demonstrations, which I strongly condemn, is also of great concern," he added.

POPE AFFIRMS ISRAEL HAS 'RIGHT' TO 'DEFEND THEMSELVES,' MOURNS INNOCENTS IN GAZA

Publication: Fox News Date: 6 November 2023 Reach: N. A.	

https://www.foxnews.com/world/pope-francis-decries-antisemitism-war-terrorism-amid-rise-anti-israel-protests-strongly-condemn

Pope Francis delivers his speech after his traditional Wednesday General Audience at St. Peter's Square in Vatican City March 8, 2023. (Stefano Costantino/SOPA Images/LightRocket via Getty Images)

The pontiff said believers in God are called to build "fraternity and open paths of reconciliation for all."

"Good morning. I greet you all and I welcome you and thank you for this visit, which greatly pleases me," he told a delegation from the Conference of European Rabbis, Reuters reported.

> **"Let's think about the children, all the children involved in this war." — Pope Francis**

Publication: Fox News Date: 6 November 2023 Reach: N. A.	

https://www.foxnews.com/world/pope-francis-decries-antisemitism-war-terrorism-amid-rise-anti-israel-protests-strongly-condemn

"But it happens that I am not well and because of this I prefer not to read the speech but give you a copy," the pope said, skipping the speech and setting off a brief health scare.

Vatican spokesman Matteo Bruni clarified in a statement later that Francis was experiencing "a bit of a cold" and provided the distinguished guests the written speech.

"Pope Francis has a bit of a cold and a long day of audiences," Bruni said, per Reuters. "He wanted to greet the European rabbis individually and so he gave them his written speech. The remainder of his activities continues regularly."

Pope Francis meets with the delegation of the movement Laudato Si at the Vatican Nov. 6, 2023. (Vatican Media/Handout via REUTERS)

On Sunday, the pontiff called for a ceasefire between Israel and Hamas, saying the current humanitarian crisis remains "very grave" for Palestinians who are still in Gaza.

> **"Stop in the name of God, cease the fire" — Pope Francis**

Publication: Fox News Date: 6 November 2023 Reach: N. A.	

https://www.foxnews.com/world/pope-francis-decries-antisemitism-war-terrorism-amid-rise-anti-israel-protests-strongly-condemn

"Let's think about the children, all the children involved in this war, like in Ukraine and in other conflicts, their future is being killed," he told a crowd in St Peter's Square after his weekly Angelus prayer, according to Reuters. "I hope that all will be done to avoid the conflict from widening, that the injured will be rescued and aid will arrive to the population of Gaza, where the humanitarian situation is very grave."

ISRAEL'S MILITARY COULD ENTER GAZA CITY, THE CAPITAL OF THE HAMAS-RULED GAZA STRIP, THIS WEEK: ISRAELI MEDIA

"I keep thinking about the grave situation in Palestine and Israel where many people have lost their life. I pray you to stop in the name of God, cease the fire," he added.

On Sunday, the pontiff called for a ceasefire between Israel and Hamas, saying the current humanitarian crisis remains "very grave" for Palestinians who are still in Gaza. (Antonio Masiello/Getty Images)

Francis has previously said a two-state solution was necessary to ending the current Israel-Hamas war and achieving peace in the region.

Publication: Fox News Date: 6 November 2023 Reach: N. A.	

https://www.foxnews.com/world/pope-francis-decries-antisemitism-war-terrorism-amid-rise-anti-israel-protests-strongly-condemn

The Pope's written comments on Monday come as countries around the country have seen spikes in antisemitic displays and protests.

Many of the protesters have "threatened and targeted Jewish and Israeli individuals and institutions worldwide," according to the Anti-Defamation League (ADL), which reported rises of antisemitic incidents by hundreds of percent in several countries.

In the United States, there were 312 antisemitic incidents between Oct. 7 and Oct. 23, a nearly 400% rise year-over-year, ADL reported.

A major protest took place in Washington, D.C., on Sunday, when thousands of people marched around the White House and Capitol Hill to show support for Palestinians. One person was arrested.

In the U.K., the Jewish community's security organization, CST, reported there were 893 antisemitic incidents from Oct. 7-31 — a 609% increase compared to the same 25-day period in 2022.

In Germany, antisemitic incidents saw a 240% increase in the past few weeks. In Austria, there were 76 antisemitic incidents since Oct. 7 — a 300% increase. In France, the Minister of Interior reported there have been 819 antisemitic incidents and 414 arrests since Oct. 7.

The current Israel-Hamas war started on Oct. 7, when Hamas, a terror group that governs Gaza, invaded the Israeli border and slaughtered more than 1,400 people in Israel. In the near one month since the start of the war, the Gaza Health Ministry has reported over 10,000 Palenstinians have been killed and more than 1.4 million people have been displaced from their homes. Thousands on both sides of the conflict have been injured and hundreds of people taken from Israel into Gaza are still missing.

Publication: Maariv Date: 6 November 2023 Reach: N. A.	

https://www.maariv.co.il/news/world/Article-1050257

"Your holiness can help": Europe's chief rabbi meets with the Pope for the return of the abductees

מעריב > חדשות מהארץ והעולם > בעולם

חדשות מהארץ והעולם בעולם

"קדושתך יכולה לסייע": הרב הראשי באירופה נפגש עם האפיפיור למען החזרת החטופים

הרב הראשי גולדשמידט, נשיא ועידת רבני אירופה, נפגש עם האפיפיור פרנציסקוס בוותיקן כדי לדון בעלייה המטרידה של האנטישמיות בעולם וכדי להציג לו את מכתב הפנייה האישי של משפחות החטופים

מעריב ג'וש ארונסון
06/11/2023 16:58

פגישת האפיפיור והרב הראשי גולדשמידט (צילום: יח"צ)

Publication: Maariv Date: 6 November 2023 Reach: N. A.	

https://www.maariv.co.il/news/world/Article-1050257

"Your holiness can help": Europe's chief rabbi meets with the Pope for the return of the abductees

הרב הראשי גולדשמידט, נשיא ועידת רבני אירופה, נפגש הבוקר (שני) עם האפיפיור פרנציסקוס בקריית הוותיקן ברומא כדי לדון באלימות המתמשכת בישראל, בסוגיית החטופים ובעלייה המטרידה של הפגנות אנטישמיות ברחבי היבשת.

עם החדשות האחרונות על אלימות בדאגסטן והתקפות על בתי כנסת ברחבי אירופה, התפשטות ההתנהגות האנטישמית "גונתה בחריפות" על ידי האפיפיור, שהדגיש זמן רב את הערך של יחסיו עם ה-CER (התאגדות הרבנים האירופאיים) והוקיע את האלימות האנטישמית של כל סוג.

בפגישתם, הציג גולדשמידט לאפיפיור מכתב ממשפחות החטופים והאפיפיור שיתף בדחיפות של החזרת בני הערובה למשפחותיהם. לאחר מכן, הם דנו ברעיונות ובמחשבות חדשות בנוגע לפתרון מצב בני הערובה הנוכחי.

כזכור, משפחות החטופים פנו לאפיפיור פרנציסקוס במכתב בקשה להתערבותו בסוגיית החטופים והנעדרים הישראלים בעזה.

בפתח הדברים נכתב: "אנו כותבים כדי לבקש את התערבותכם האדיבה והחומלת במשבר ההומניטרי הקשה ביותר בו היו מעורבים 242 בני ערובה ישראלים בעזה. אנו בני משפחתם של האזרחים והחיילים הישראלים החטופים המוחזקים כבני ערובה על ידי חמאס מאז יום שבת, 7 באוקטובר 2023".

"מקום הימצאם ומצבם של בני הערובה הללו נותרו לא ברורים, וגורמים לסבל עצום. לקול המוסרי שלך, הקדושה, יש השפעה רבה ובנסיבות קשות אלו אנו מצפים להנחייתך ולתפילותיך לתוצאה מהירה וחיובית. האכזריות של חמאס הביאה לטבח של למעלה מ-1400 ישראלים, שרבים מהם קרובי משפחה שלנו ומהקהילות שלנו. עלינו להציל את מי שעדיין ניתן להציל ואנו מבקשים בכבוד את עזרתכם המיידית בבירור גורלם של בני משפחתנו ובעזרה להבטיח את שחרורם המיידי".

"כמנהיג דתי ורוחני ייחודי בעל שיעור קומה מוסרי המשפיע על מיליארדי אנשים ברחבי העולם, אנו מאמינים שקדושתך יכולה לסייע להחזיר אלינו הביתה את כל בני משפחתנו האהובים שנחטפו. אנחנו עוברים סיוט. כפי שאתה ללא ספק מודע, הזמן הוא המהות, שכן עם כל שעה שעוברת מצבם של בני הערובה מתדרדר. רבים מהם פצועים, יתכן מאוד סובלים מעינויים, וחלק גדול מהם דורש טיפול רפואי דחוף".

Publication: Maariv Date: 6 November 2023 Reach: N. A.	

https://www.maariv.co.il/news/world/Article-1050257

"Your holiness can help": Europe's chief rabbi meets with the Pope for the return of the abductees

"קדושתך, תמיכתך וקריאה הומניטארית לשחרורם ישאו מסר רב עוצמה של תקווה ושלום לעולם. אנו פונים אליכם כדי להפעיל את השפעתכם על מנהיגי המדינות הרלוונטיות במזרח התיכון ומחוצה להן שיש להן מנוף על חמאס, כדי להביא לשחרור מיידי של האזרחים הישראלים והזרים המוחזקים כבני ערובה בעזה, כך שהם יכול לחזור הביתה בריא ושלם בהקדם האפשרי".

"אנו קוראים בכבוד לקדושתך להשתמש בהשפעתך על ה-ICRC כדי להגביר את מאמציו להשיג סימן חיים מהבני ערובה ללא דיחוי, ולהשיג גישה מיידית לכולם על מנת לספק להם את כל צרכיהם הרפואיים. אנו מצטרפים יחד בתפילה לשלומם, לשלומם ולחזרתם הבטוחה של אנשים אלה, מתוך אמונה שמעמדך המוסרי והדתי הייחודי יסייע להקל על הטרגדיה הזו", כתב המטה בסיום הדברים.

Publication: NBC Boston Date: 6 November 2023 Reach: N. A.	

https://www.nbcboston.com/news/national-international/ailing-pope-francis-meets-with-european-rabbis-and-condemns-antisemitism-terrorism-war/3182077/

POPE FRANCIS

Ailing Pope Francis meets with European rabbis and condemns antisemitism, terrorism, war

The pontiff said believers in God are called to build "fraternity and open paths of reconciliation for all."

By Frances D'Emilio | The Associated Press • Published November 6, 2023

Pope Francis greets the chief rabbi of Rome Riccardo Di Segni during an audience with a delegation of the Conference of European Rabbis at the Apostolic Palace on Nov. 6, 2023 in Vatican City, Vatican.

Pope Francis met with European rabbis on Monday and decried antisemitism, war and terrorism in a written speech he declined to read, saying he wasn't feeling well.

Francis told the rabbis during the audience in the Vatican's Apostolic Palace that he was very happy to receive them, but added: "I'm not feeling well, and so I prefer not to read the speech but give it to you, so you can take it with you."

Publication: NBC Boston Date: 6 November 2023 Reach: N. A.	

https://www.nbcboston.com/news/national-international/ailing-pope-francis-meets-with-european-rabbis-and-condemns-antisemitism-terrorism-war/3182077/

Vatican spokesman Matteo Bruni said the pope "has a bit of a cold and a long day of audiences." The 86-year-old pontiff "preferred to greet the European rabbis individually, and that's why he handed over his speech."

He said the pope's activities are proceeding regularly for the rest of the day. On the pope's schedule was a late afternoon encounter with some 7,000 children from 84 countries.

In his prepared speech to the rabbis, Francis said his first thought and prayers go "above all else, to everything that has happened in the last few weeks," a clear reference to the Oct. 7 Hamas attack in Israel, including the taking away of hostages to the Gaza Strip, and the ensuing Israeli-Hamas war.

"Yet again violence and war have erupted in that Land blessed by the Most High, which seems continually assailed by the vileness of hatred and the deadly clash of weapons," Francis wrote in the speech.

With France, Austria and Italy among the countries in Europe recently seeing a spate of antisemitic vandalism and slogans, Francis added: "The spread of antisemitic demonstrations, which I strongly condemn, is also of great concern."

The pontiff said believers in God are called to build "fraternity and open paths of reconciliation for all."

"Not weapons, not terrorism, not war, but compassion, justice and dialogue are the fitting means for building peace," Francis said in the speech.

The pontiff also advocated taking steps to "search for our neighbor" as well as acceptance and patience, and certainly not "the brusque passion of vengeance and the folly of bitter hatred."

Publication: NBC Boston Date: 6 November 2023 Reach: N. A.	

https://www.nbcboston.com/news/national-international/ailing-pope-francis-meets-with-european-rabbis-and-condemns-antisemitism-terrorism-war/3182077/

Jorge Mario Bergoglio was born in 1936 in Buenos Aires, Argentina, and became involved in the Catholic Church after recovering from a severe illness.

Francis in recent years has dealt with several health setbacks, including two abdominal surgeries and a chronic knee problem that forces him to use a wheelchair when walking longer stretches. Earlier this year, Francis was hospitalized for treatment of what the Vatican said was bronchitis, but the pontiff described as a bout of pneumonia.

Just a few days ago, in an interview with Italian state TV, Francis was asked about his health. The pope replied with one of his frequent lines: "I'm still alive, you know," and also said he was going to Dubai in early December for the COP28 conference on combating climate change.

Copyright AP - Associated Press

Publication: Catholic Culture Date: 6 November 2023 Reach: N. A.	CATHOLIC CULTURE

https://www.catholicculture.org/news/headlines/index.cfm?storyid=60398

Catholic World News

Ailing Pope does not deliver talk; Vatican reports 'a bit of a cold'

November 06, 2023

» Continue to this story on Aleteia

CWN Editor's Note: Pope Francis did not deliver a scheduled talk to a meeting with the Conference of European Rabbis on November 6, explaining that he was not feeling well.

The Vatican said that the Pontiff was suffering from "a bit of a cold." The Pope continued with his regular schedule for the remainder of the day.

In his prepared remarks the Pontiff said: "Not weapons, not terrorism, not war, but compassion, justice and dialogue are the fitting means for building peace."

The above note supplements, highlights, or corrects details in the original source (link above). About CWN news coverage.

Publication: Prensa Latina
Date: 6 November 2023
Reach: N. A.

https://www.plenglish.com/news/2023/11/06/pope-asks-to-stop-the-wave-of-revenge-and-hatred-in-the-middle-east/

Pope asks to stop the wave of revenge and hatred in the Middle East

Vatican City, Nov 6 (Prensa Latina) Pope Francis received today a delegation of the Conference of European Rabbis, and in his speech he addressed the current Israeli-Palestinian conflict in the Middle East, where "once again violence and war have exploded".

November 6, 2023 13:08

"Our first thoughts and prayers are directed above all to what has happened in recent weeks," the document, which the Pope gave to the audience because he was unable to read it due to a slight cold, according to Matteo Bruni, director of the Vatican press office, told the media.

No weapons, no terrorism, no war", the text says, where Francis states that "compassion, justice and dialogue are the appropriate means to build peace" and also refers to his concern for the proliferation of anti-Semitic demonstrations, "which I strongly condemn".

"Certainly not in the face of the sudden wave of vengeance and the madness of hatred and war," the Bishop of Rome added in his appeal to the European rabbis.

ef/jav/mem/ort

Publication: Gulf News Date: 6 November 2023 Reach: N. A.	

https://gulfnews.com/world/europe/pope-francis-skips-reading-speech-because-of-a-cold-but-continues-schedule-1.99228533

Pope Francis skips reading speech because of a cold but continues schedule

Cancellation of his speech set off a brief health scare

Published: November 06, 2023 19:13
Reuters and **AP**

Follow us +

Pope Francis hugs a girl, as he meets children from all over the world during an event titled "Let's learn from boys and girls" in the Paul VI hall at the Vatican, November 6, 2023.

Image Credit: Reuters

Publication: Gulf News
Date: 6 November 2023
Reach: N. A.

https://gulfnews.com/world/europe/pope-francis-skips-reading-speech-because-of-a-cold-but-continues-schedule-1.99228533

Vatican City: Pope Francis on Monday skipped reading a prepared speech for a meeting with European rabbis, telling them he was not feeling well, and the Vatican said he was suffering from a slight cold but would go ahead with his other engagements for the day.

"Good morning. I greet you all and I welcome you and thank you for this visit, which greatly pleases me," he told a delegation from the Conference of European Rabbis.

"But it happens that I am not well and because of this I prefer not to read the speech but give you a copy," he said.

Francis appeared to be short of breath as he greeted the rabbis at the start of the meeting, and the cancellation of his speech set off a brief health scare for the 86-year-old pontiff.

Francis is missing part of one lung, which was removed when he was a young man in his native Argentina.

"Pope Francis has a bit of a cold and a long day of audiences," Vatican spokesman Matteo Bruni said in a statement.

"He wanted to greet the European rabbis individually and so he gave them his written speech. The remainder of his activities continues regularly," Bruni said.

In the past, Francis has not read prepared speeches at the last minute in order to preserve his strength. He has a big gathering with children from around the world scheduled for later on Monday at the Vatican.

Publication: Gulf News
Date: 6 November 2023
Reach: N. A.

https://gulfnews.com/world/europe/pope-francis-skips-reading-speech-because-of-a-cold-but-continues-schedule-1.99228533

The pope had surgery in June 7 to repair an abdominal hernia. He spent nine days in hospital and appears to have recovered completely from that operation.

He has made three trips abroad since the surgery and is scheduled to go to Dubai next month for the COP28 United Nations climate summit.

In his prepared speech to the rabbis, Francis said his first thought and prayers goes "above all else, to everything that has happened in the last few weeks," a clear reference to the Oct. 7 Hamas attack in Israel, including the taking away of hostages to the Gaza Strip, and the ensuing Israeli-Hamas war.

"Yet again violence and war have erupted in that Land blessed by the Most High, which seems continually assailed by the vileness of hatred and the deadly clash of weapons," Francis wrote in the speech.

With France, Austria and Italy among the countries in Europe recently seeing a spate of antisemitic vandalism and slogans, Francis added: "The spread of antisemitic demonstrations, which I strongly condemn, is also of great concern."

The pontiff said believers in God are called to build "fraternity and open paths of reconciliation for all."

"Not weapons, not terrorism, not war, but compassion, justice and dialogue are the fitting means for building peace," Francis said in the speech.

The pontiff also advocated taking steps to "search for our neighbour" as well as acceptance and patience, and certainly not "the brusque passion of vengeance and the folly of bitter hatred."

Publication: Aleteia Date: 7 November 2023 Reach: N. A.	Aleteia

https://aleteia.org/2023/11/07/in-speech-to-european-rabbis-pope-condemns-anti-semitism/

CHURCH

In speech to European Rabbis, Pope condemns anti-Semitism

Antoine Mekary | ALETEIA

I.Media - Isabella H. de Carvalho - published on 11/07/23

While lamenting the Holy Land violence, he observes that Catholic-Jewish dialogue is more than "interreligious dialogue" -- it is "family dialogue."

"The spread of anti-Semitic demonstrations, which I strongly condemn, is [...] of great concern," Pope Francis wrote to a delegation from the Conference of European Rabbis, which he met at the Vatican on November 6, 2023. The speech that the Pontiff had prepared was handed out to the participants, rather than read aloud, as he said he was not feeling well.

Publication: Aleteia Date: 7 November 2023 Reach: N. A.	Aleteia

https://aleteia.org/2023/11/07/in-speech-to-european-rabbis-pope-condemns-anti-semitism/

"My first thought and prayer goes, above all else, to everything that has happened in the last few weeks," the Pope wrote in his speech without directly mentioning Israel or Palestine. "Yet again violence and war have erupted in that Land blessed by the Most High, which seems continually assailed by the vileness of hatred and the deadly clash of weapons."

At the beginning of the meeting the soon-to-be 87-year-old Pontiff told his audience that he preferred to hand out his speech as he was "not feeling well." The prepared text was published by the Holy See Press Office, which further explained that Pope Francis had "a bit of a cold" and had wanted to "greet the European Rabbis individually."

Founded in 1956, the Conference of European Rabbis (CER) is an Orthodox rabbinical alliance that brings together more than 700 religious leaders from Europe's main synagogue communities, according to its website.

Publication: Aleteia Date: 7 November 2023 Reach: N. A.	Aleteia

https://aleteia.org/2023/11/07/in-speech-to-european-rabbis-pope-condemns-anti-semitism/

Publication: Aleteia
Date: 7 November 2023
Reach: N. A.

Aleteia

https://aleteia.org/2023/11/07/in-speech-to-european-rabbis-pope-condemns-anti-semitism/

The importance of dialogue

In his speech, the Pontiff reminded his fellow religious leaders that they are all "called to build fraternity and open paths of reconciliation for all and before all, in the name of the Almighty" in this time period marked by "violence and destruction."

"Not weapons, not terrorism, not war, but compassion, justice, and dialogue are the fitting means for building peace," the Pope wrote.

The Pontiff explained that human beings "find their fulfillment in the weaving of social relationships" and are thus "dialogue itself."

"Poised between heaven and earth, it is only in dialogue with the transcendent One and with our brothers and sisters who accompany us that we can understand and mature," he wrote.

"The Word of the Most High is the light that illumines the paths of life (cf. *Ps* 119:105): It directs our own steps to the search for our neighbor, to acceptance and to patience; certainly not to the brusque passion of vengeance and the folly of bitter hatred."

Jewish-Christian relations are especially important

"The dialogue with Judaism is particularly important for us Christians, because we have Jewish roots," the Pope emphasized. "We need Judaism to understand ourselves better. [...] One could say that ours is more than an interreligious dialogue. It is a *family* dialogue."

Citing John Paul II's speech during his visit to the Synagogue of Rome in 1986, Francis said Jews are "'our beloved brothers,' 'our older brothers.'"

"Dear brothers, we are linked to each other before the one God; together we are called to bear witness to his word with our dialogue and to his peace with our actions," the Pope concluded.

Publication: USCCB Date: 7 November 2023 Reach: N. A.	UNITED STATES CONFERENCE OF CATHOLIC BISHOPS

https://www.usccb.org/news/2023/faith-call-dialogue-and-peacemaking-pope-tells-rabbis

Faith is a call to dialogue and peacemaking, pope tells rabbis

In a message to the Conference of European Rabbis, Pope Francis condemned acts of antisemitism and pleaded with all believers in the one God to promote dialogue and peace.

By **Cindy Wooden** November 7, 2023

Publication: USCCB Date: 7 November 2023 Reach: N. A.	UNITED STATES CONFERENCE OF CATHOLIC BISHOPS

https://www.usccb.org/news/2023/faith-call-dialogue-and-peacemaking-pope-tells-rabbis

Pope Francis greets members of a delegation from the Conference of European Rabbis in the Apostolic Palace at the Vatican Nov. 6, 2023. (CNS photo/Vatican Media)

VATICAN CITY (CNS) -- Christians and Jews are called to bear witness to God's word through dialogue and "to his peace with our actions," Pope Francis said in a message to the Conference of European Rabbis.

The pope welcomed the delegation to the library of the Apostolic Palace Nov. 6, but told them he wasn't feeling well so he would hand them a copy of his prepared speech rather than read it to them.

The director of the Vatican press office, Matteo Bruni, said later that "Pope Francis has a bit of a cold and a long day of audiences. He wanted to greet the European rabbis individually and for that reason he handed them his address. Otherwise, the pope's activities continue as normal."

Publication: USCCB Date: 7 November 2023 Reach: N. A.	UNITED STATES CONFERENCE OF CATHOLIC BISHOPS

https://www.usccb.org/news/2023/faith-call-dialogue-and-peacemaking-pope-tells-rabbis

In the text, Pope Francis told the rabbis, "My first thought and prayer goes, above all else, to everything that has happened in the last few weeks" with the Hamas attack on Israel and Israel's response in Gaza.

Pope Francis greets Rabbi Riccardo Di Segni, chief rabbi of Rome, during an audience with a delegation from the Conference of European Rabbis in the Apostolic Palace at the Vatican Nov. 6, 2023. (CNS photo/Vatican Media)

"Yet again violence and war have erupted in that land blessed by the Most High, which seems continually assailed by the vileness of hatred and the deadly clash of weapons," the pope's text said. "The spread of antisemitic demonstrations, which I strongly condemn, is also of great concern."

Amid "the darkness of conflict," he wrote, those who believe in God "are called to build fraternity and open paths of reconciliation for all and before all, in the name of the Almighty."

"Not weapons, not terrorism, not war, but compassion, justice and dialogue are the fitting means for building peace," Pope Francis wrote.

The life of faith, he said, is a life of dialogue -- with God and among the people whom God created.

Publication: USCCB Date: 7 November 2023 Reach: N. A.	UNITED STATES CONFERENCE OF CATHOLIC BISHOPS

https://www.usccb.org/news/2023/faith-call-dialogue-and-peacemaking-pope-tells-rabbis

"The Word of the Most High is the light that illumines the paths of life: it directs our own steps to the search for our neighbor, to acceptance and to patience; certainly not to the brusque passion of vengeance and the folly of bitter hatred," he continued. "How important it is, therefore, for us believers to be witnesses of dialogue!"

"To become builders of peace, we are called to be builders of dialogue, not only with our own strengths and abilities, but with the help of the Almighty," the pope wrote.

For Christians, dialogue with Judaism is especially important "because we have Jewish roots. Jesus was born and lived as a Jew," the pope said. "We need Judaism to understand ourselves better."

Pope Francis noted that when St. John Paul II made his historic visit to the synagogue of Rome, he addressed members of the Jewish community as "our beloved brothers" and "our older brothers."

"Therefore, one could say that ours is more than an interreligious dialogue," he said. "It is a family dialogue."

Publication: theeuropean.de
Date: 7 November 2023

https://www.theeuropean.de/oliver-stock/der-antisemitismus-ist-politisch-korrekt-geworden/

Autor Oliver Stock | 07.11.2023

„Der Antisemitismus ist politisch korrekt geworden“

Pinchas Goldschmidt ist als Chef der Europäischen Rabbinerkonferenz, der oberste jüdische Geistliche in Europa. In Rom hat er sich diese Woche mit dem Papst getroffen, um über Wege zu beraten, wie die Geiseln der Hamas befreit werden können. Anschließend hat er in Rom dem Geschäftsführer der Münchner Sicherheitskonferenz Benedikt Franke den Rabbiner Moshe Rosen Preis für den Frieden verliehen. Der Antisemitismus ist ein Virus, sagt er. Israel alles andere als eine Besatzungsmacht, Gaza müsse ein freies Land werden und Annalena Baerbock hat nicht geliefert.
Das Gespräch führte Oliver Stock.

Interview mit Oberrabbiner Pinchas Goldschmidt.

Herr Oberrabbiner, wie haben sie den 7. Oktober erlebt?

Ich war in Jerusalem. Es war nicht nur Sabbat, es war Simchat Tora, der Tag, an dem man die Bibellesung abschließt und wieder mit der Schöpfungsgeschichte anfängt. Da wird getanzt und gesungen. Nachdem wir am Morgen in die Synagoge gekommen waren, mussten wir das Gebet fünfmal unterbrechen, um in die Luftschutzkeller zu fliehen. Nur bruchstückhaft haben wir erfahren, was an der Grenze zu Gaza los ist. Das ganze Ausmaß des Terrors haben wir erst am Abend gewusst.

Da hat jedes Sicherheitssystem versagt?

Die Regierung hat versagt, der Geheimdienst hat versagt, die Armee hat versagt. Das war ein totaler Kollaps des Staates. Was Israel gerettet hat, waren die Bürgerinnen und Bürger, die sich aufmachten, um zu helfen. Meine Schwiegertochter hat in ihrer kleinen Küche 600 Mahlzeiten am Tag zubereitet, um Soldaten zu versorgen. Ich bin sicher, dass diese Katastrophe ein politisches Erdbeben nach sich zieht. Auf der einen Seite war es eben eine Katastrophe, auf der anderen ist Israel vereint wie nie zuvor. Im Moment werden keine Anschuldigungen gemacht, aber danach werden alle Verantwortlichen abdanken müssen.

Der Staat Israel verspricht den jüdischen Bürgern, dass sie nie wieder Angst haben müssen. Dieses Versprechen hat der Staat gebrochen.

Ja. Das ist ein Sozialkontrakt zwischen Regierung, Bürgern und den Diaspora-Gemeinden. Und der wurde gebrochen. Es muss einen neuen Kontrakt geben. Es wird sich sehr vieles ändern. Jeder weiß, dass es so nicht weitergeht.

Sie waren gerade beim Papst. Worum ging es da?

Der Papst hat in den vergangenen Tagen immer wieder von der Tragödie gesprochen, die jetzt im Heiligen Land passiert. Er hat auch von der Notwendigkeit gesprochen, die Geiseln freizulassen. Wir haben über verschiedene Ideen beraten, wie sich das beschleunigen ließe. Ich habe darüber hinaus dem Heiligen Vater einen Brief der Angehörigen der Geiseln überreicht, in dem sie ihn bitten, sich für die Geiseln einzusetzen. Der Papst hat auch zu den antisemitischen Demonstrationen in Europa Stellung genommen. Es ist nicht die erste Begegnung für mich mit ihm

Sie kennen sich gut?

Ich glaube, wir sind uns schon sechsmal begegnet. Das letzte Mal war ich allein mit ihm und wir sprachen über die Frage, ob Putin Atomwaffen einsetzen wird . . .

Sie treffen sich immer, wenn es Kriege gibt.

Leider. Die Welt ist gefährlicher geworden.

Haben Sie den Eindruck, dass diese Treffen zu konkreten Initiativen führen?

Der Pabst ist erstens die moralische Stimme in der Welt, zweitens hat er auch diplomatische Kanäle zu verschiedenen religiösen Autoritäten. Auch vom Islam.

Haben Sie als Oberrabbiner auch einen Draht zu Vertretern des Islam?

Haben wir auch. Aber nicht immer auf dem gleichen Niveau.

Sie sind vor zwei Jahren als Oberrabbiner aus Moskau geflohen, wo sie das Regime nicht mehr haben wollte, weil sie sich gegen den Ukraine-Krieg gewandt haben. Jetzt erleben Sie wieder antisemitische Einstellungen und Ausschreitungen in ihrem deutschen Exil. Wie kommt das bei ihnen an?

Das ist ein typisches jüdisches Schicksal.

Wir dachten, das sei vorbei.

Ist es eben nicht. Was wir jetzt sehen in Europa seit dem 7. Oktober sehen, ist, dass Antisemitismus wieder politisch korrekt geworden ist. Er steckt in der linken Freiheitsbewegung, er steckt in diesen ultraliberalen linken Kreisen, die die Mullahs im Iran und ihre ausführenden Organe unterstützen: Hisbollah und Hamas. Es gibt sogar Vertreter der LGBT-Community, die die Hamas unterstützen, obwohl sie wissen, dass wenn sie persönlich in Gaza ankommen würden, sie sofort dort für ihre Haltung bestraft würden. Das ist alles andere als logisch. Es ist so wie damals diejenigen in Europa und anderswo, die den Kommunismus unterstützt haben, ohne zu wissen, was wirklich in der Sowjetunion vorgeht.

Es gibt in Deutschland eine Strömung des Antikolonialismus, die Israel als Besatzungsmacht bezeichnet. Können Sie das nachvollziehen?

20 Prozent der israelischen Bürger sind Araber, die sind integriert und gleichberechtigt. Israel war auch bereit sich von den besetzten Gebieten zu trennen. Das ist nicht zustande gekommen wegen des Terrorismus, der von Gaza ausgeht. Heute haben wir in Israel einen Konsens, dass ein nicht demokratischer palästinensischer Staat Israel gefährdet. Dafür haben wir teuer bezahlt. Wir wollen keine iranische Kolonie neben uns. Das ist lebensgefährlich. Es gab nie einen palästinensischen Staat. Das ganze Narrativ der Palästineser hat keine Überzeugungskraft. Aber auf der anderen Seite gilt: Kein Israeli möchte das Leben von zwei oder drei Millionen Palästinensern kontrollieren. Die Israelis wollen Sicherheit. Sie sind natürlich keine Besatzungsmacht.

Aber ist es für sie erschütternd, dass Juden in Deutschland wieder zur Zielscheibe werden?

Antisemitismus ist ein Virus, mit dem wir seit tausenden von Jahren leben. Der Virus geht durch Mutationen. Solange die Welt religiös war, im Mittelalter, war der Antisemitismus auch religiös. Im dem Moment, in dem die Welt säkulär geworden ist, wurde der Antisemitismus auch säkulär. Der Staat Israel hat den Platz des einzelnen Juden seither übernommen. Er ist zur Zielscheibe geworden. Jetzt im Angesicht des Krieges sieht man, dass es in Wahrheit keine Unterschiede gibt, zwischen Anti-Israelismus, Antizionismus und Antisemitismus. Das eine bringt automatisch das andere mit sich. Alles kommt zusammen.

Wie bewerten sie die Haltung der deutschen Regierung gegenüber diesen anti-israelischen Kreisen?

Die deutsche Regierung hat die jüdischen Gemeinden immer gut geschützt. Aber es gibt Unterschiede in den Bundesländern. In Bayern funktioniert das besser, in Berlin schaut man den Ausschreitungen gegen Juden länger zu mit dem Resultat, das Molotowcocktail gegen eine Synagoge geworfen werden. Besonders die Worte von Vizekanzler Robert Habeck waren sehr wichtig und auch die Position vom Kanzler.

Sie nennen Habeck, Olaf Scholz, aber nicht die Außenministerin Annalena Baerbock.

Wir hätten gern in der Uno, als es um den Krieg Israels gegen die Hamas ging, nicht nur eine Enthaltung Deutschlands gesehen, sondern eine Unterstützung. Das hat Baerbock nicht geleistet.

Die Enthaltung dürfte in der deutschen Regierung abgestimmt gewesen sein. Auch der Kanzler wusste vorher davon.

Das ist möglich, ja. Falls die Zukunft eines jüdischen Staates deutsche Staatsräson ist, darf man sich als Deutscher nicht enthalten, wenn es darum geht diese Zukunft zu verteidigen.

Was ist das eigentlich: Staatsräson?

Diesen Satz habe ich von ihrer ehemaligen Kanzlerin gehört. Ich glaube, der Satz meint etwas sehr Einfaches: Der Holocaust war ein Ergebnis der Schwäche des jüdischen Volkes, das ohne Staat existierte. Um einen weiteren Holocaust zu vermeiden, muss Deutschland alles unternehmen, um die Existenz Israels zu sichern.

Es gibt Finanzströme von Deutschland an palästinensische Organisationen, und auch an muslimische in Deutschland. Soll das so weitergehen?

Nach dem Angriff auf die französische Zeitungsredaktion von Charly Hebdo hat die Europäische Rabbinerkonferenz ein Manifest erlassen, in dem wir über Sicherheit gesprochen haben. Es ging auch um die Finanzen von Organisationen, die den Terror fördern. Wir haben totale Transparenz der Finanzströme gefordert. Das ist bis heute nicht passiert. Natürlich ist die Unterstützung von Schulen in Palästina sinnvoll, wenn wir die Kontrolle über die Schulbücher haben, in denen bis heute Israelhass und Antisemitismus gelehrt werden. Das muss sich ändern und hier haben wir seit Jahren als Europäische Rabbinerkonferenz schon hingewiesen. Auch medizinische Hilfe ist gut. Aber auf der anderen Seite sehen wir, dass das Geld bei der Hamas angekommen ist, um Tunnel zu bauen und Raketen zu kaufen.

Die Demonstranten sehen die Hamas als Widerstandskämpfer gegen eine israelische Besatzungsmacht.

Die Welt redet davon, dass Gaza besetzt ist. Gaza wurde 1967 im Sechs-Tage-Krieg besetzt, 2005 hat die israelische Regierung beschlossen, sich aus Gaza zurückzuziehen. Sie gingen und mit ihnen die 6000 Israelis, die dort lebten. Nachdem sie gegangen waren, wurden als erstes die Synagogen geschändet. Ein Jahr später kam die Hamas an die Macht. Und sie haben gesagt, wir akzeptieren die Existenz des Staates Israel nicht. Dann kamen die ersten Raketen aus Gaza, worauf Israel versuchte, die Grenzen zu kontrollieren. Bis zum 7. Oktober lautete die Politik von Israel, es ist möglich mit Hamas als Nachbarn zu leben oder zu überleben. Das hat sich jetzt völlig geändert. Die Frage ist jetzt, was passiert in Gaza am Tag nach Hamas? Wer übernimmt dort die Verantwortung?

Haben Sie einen Vorschlag?

Es könnte die Uno sein. Oder es könnten ein paar arabische Staaten sein, Ägypten, Saudi-Arabien, die jemanden einsetzen.Wenn wir jetzt von einer Zukunft im Nahen Osten sprechen mit Israelis und Palästinensern nebeneinander, dann muss man sehen:

Gaza hat keine Rohstoffe, Gaza hat Menschen, die müssen es machen. Die Palästinenser müssen ihr Leben und ihren Staat in Selbstbestimmung entwickeln.

Sie selbst sind aus Moskau geflohen, weil sie den Krieg in der Ukraine nicht gutgeheißen haben. Kann man die Ukraine und Israel vergleichen?

Russland hat das Recht von der Ukraine auf Selbstbestimmung in Frage gestellt. Das gleiche ist Israel passiert. Die Hamas will die Existenz eines jüdischen Staates nicht anerkennen. Der Unterschied ist: Russland ist eine Großmacht. Die Hamas ist ein Problem, aber keine Großmacht. Gott sei Dank. Allerdings steht hinter Hamas der Iran, der versucht, eine Atommacht zu werden. Das macht mir große Sorgen.

Sehen sie angesichts des Krieges um Israel einen Riss, der durch die ganze Welt geht?

Seit dem 7. Oktober viel mehr als früher. Es gibt den Westen und den Islamismus mit Unterstützung von Russland und dem Iran. Der Kampf um unsere Lebensweise hat begonnen.

Sie machen lauter politische Aussagen, dabei sind sie doch ein religiöser Führer, ist das eine gewohnte Rolle für sie?

Ja – ich war Oberrabbiner einer sehr großen Gemeinde. In Moskau. Ich musste von Zeit zu Zeit die Gemeinde schützen vor einem Land, das eine Tradition des Antisemitismus hat und weit weg von einer Demokratie ist. Heute bin ich als Präsident der europäischen Rabbinerkonferenz verpflichtet unsere Gemeinden zu schützen. Und das beinhaltet politische Aussagen.

Wie soll es weitergehen?

Ich glaube, dass es zwei Möglichkeiten für Gaza gibt. Die eine ist: Aus Gaza wird ein freies demokratisches Land, das keine Gefahr für Israel darstellt. Oder Gaza muss von einem Palästinenserchef verwaltet werden, der von einer Gemeinschaft der arabischen Staaten unterstützt wird.

Ist so eine Figur in Sicht?

Ich kenne niemanden.

Oliver Stock Oliver Stock (Kürzel: oli) ist Chefredakteur von „The European“ und verantwortlich für den ebenfalls in der WEIMER MEDIA GROUP erscheinenden „WirtschaftsKurier“. Er leitet den Newsroom

der Gruppe, von wo aus auch Partner-Medien wie „Focus online“ beliefert werden. Der studierte Volkswirt und Historiker sowie Autor mehrerer Bücher und Blogger (https://einbisschenbesser.de/) kennt die Welt der Politik, der Wirtschaft und der Unternehmen von beiden Seiten: Als Journalist arbeitete der 1965 in Hannover geborene Stock bei den verschiedensten Medien, zuletzt als Chefredakteur von Handelsblatt Online. Er hat aber auch viele Jahre seines Berufslebens „auf der anderen Seite des Schreibtischs“ verbracht: als Sprecher in der Politik und von Konzernen.**weitere Beiträge**

Pinchas Goldschmidt Pinchas Goldschmidt ist Präsident der Europäischen Rabbiner CER. Der in Zürich geborene und im Exil befindliche Goldschmidt amtierte bis zum Ausbruch des Ukraine Krieges als Oberrabbiner von Moskau. Als Europäisches Rabbinat vertritt die ursprüngliche 1956 in Großbritannien gegründete CER rund 1000 Mitglieder und 800 aktive Rabbiner von Dublin bis Wladiwostok und damit die größten jüdischen Gemeinden Europas. Die von ihrem Hauptsitz in München operierende CER tritt für die religiösen Rechte der Juden in Europa ein. Sie engagiert sich zudem für Religionsfreiheit und den interreligiösen Dialog mit anderen Glaubensrichtungen, um so einer wachsenden Radikalisierung in Politik und Gesellschaft entgegenzutreten, Antisemitismus und politisch sowie religiös motivierten Extremismus besser zu bekämpfen und die Sicherheit der hiesigen Religionsgemeinschaften zu erhöhen.**weitere Beiträge**

Publication: focus.de
Date: 7 November 2023

https://www.focus.de/politik/deutschland/aufruf-der-rabbinerkonferenz-es-reicht-die-gastfreundschaft-wird-hierzulande-schamlos-missbraucht_id_240437811.html

Aufruf der deutschen Rabbinerkonferenz
„Es reicht! Die Gastfreundschaft wird hierzulande schamlos missbraucht“

IMAGO/Olaf Schuelke Pro-Palästina Demonstration vom 4. November in Berlin mit über 8.000 Teilnehmern

Avichai Apel, Zsolt Balla, Yehuda Puskin

Dienstag, 07.11.2023, 20:06

Der Vorstand der Orthodoxen Rabbinerkonferenz Deutschland (ORD) verurteilt die islamistischen Aufmärsche in Essen und Berlin und fordert neben einer Null-Toleranzpolitik des Staates auch die Gemeindevorsteher und Imame muslimischer Gemeinden stärker in die Pflicht zu nehmen. Die Rabbiner Avichai Apel (Frankfurt), Zsolt Balla (Leipzig) und Yehuda Pushkin (Stuttgart) haben einen Appell verfasst.

Es ist zutiefst beängstigend und beschämend zu sehen, wie Tausende von vornehmlich hier lebenden Muslime und weiteren irrlichternden Unterstützern sich unter dem Vorwand pro-palästinensischer und zutiefst antisemitischer Demonstrationen mit islamistischen Extremisten und der Terrororganisation Hamas solidarisieren, die Juden und den Staat Israel vernichten wollen, den Rechtsstaat grob missachten und in einem System, das ihnen Freiheit gewährt, mit ihrer gefährlichen Gesinnung unverhohlen für ein Leben in Unfreiheit eintreten.

So wird nicht nur die Gastfreundschaft hierzulande schamlos missbraucht. Dieses Parallelsystem an Unterstützern des Hamas-Terrors und islamistischen Extremismus gefährdet nicht nur die Sicherheit und Freiheit der hier lebenden Jüdinnen und Juden, sondern von uns allen.

Sie treten für Unfreiheit ein

Für jeden freiheitsliebenden Menschen in unserem Land und für die Millionen bei uns lebenden säkularen Muslime kann das nur ein Albtraum sein. Es reicht! Es reicht nach diesen wiederholten Aufmärschen. Der Staat muss jetzt konsequent gegen jene islamistischen und den Hamas-Terror unterstützende Kräfte durchgreifen, die unsere

freiheitlich-demokratische Grundordnung verhöhnen und hierzulande ein System der Unfreiheit, vor dem viele zuvor aus ihren Herkunftsländern geflüchtet sind, zu errichten versuchen.
Das schließt auch ein, Religionspolitik als Sicherheitspolitik zu begreifen und grundlegend den Einfluss ausländischer Mächte auf die hiesigen Moscheengemeinden und deren Finanzierung auf den Prüfstand zu stellen. Genauso sehen wir die muslimischen Gemeinden, die Imame und Gemeindevorsteher in ihrer Pflicht, alles in ihrer Macht stehende zu tun, ihre Gläubigen zu Frieden, Toleranz und der Einhaltung der hier geltenden Regeln und Gesetze aufzurufen sowie entschieden Antisemitismus zu verurteilen. Alles andere wäre ein Sündenfall, der wie im Islam auch für die anderen Weltreligionen gilt.

Religionspolitik ist Sicherheitspolitik

Zeigt der Staat Schwäche, schweigen weiter muslimische Verbände und säkulare Muslime in diesem Land, begünstigen sie ein weiteres Erstarken rechter, populistischer und radikaler islamistischer Kräfte und schlimmstenfalls Gewalt gegen hier lebenden Juden und Jüdinnen und schließlich die ganze Bevölkerung.

Über die Autoren

Die Orthodoxe Rabbinerkonferenz Deutschland (ORD) umfasst 55 Mitglieder. Das Rabbinat für Deutschland mit Sitz in Köln wurde 2003 als Organ des Zentralrates der Juden gegründet, mit dem Ziel, sich für das jüdische Leben sowie Erhalt jüdischer Tradition und Vorschriften hierzulande einzusetzen. An der Spitze stehen Rabbiner Avichai Apel (Frankfurt), Zsolt Balla (Leipzig) und Yehuda Pushkin (Stuttgart).

- *Lesen Sie auch:* ***Analyse von Ulrich Reitz - Juden-Hass auf unseren Straßen erreicht den kritischen Punkt - die Kanzler-Fallhöhe***

Das Original zu diesem Beitrag "„Es reicht! Die Gastfreundschaft wird hierzulande schamlos missbraucht“" stammt von **The European**.

Publication: kath.net
Date: 7 November 2023

https://www.kath.net/news/82964

Papst verurteilt Antisemitismus und betont Nähe zum Judentum

7. November 2023 in Weltkirche

Franziskus in Ansprache bei Begegnung mit Europäischer Rabbinerkonferenz um Präsident Goldschmidt: Gläubige müssen Brüderlichkeit aufbauen und Wege der Versöhnung öffnen

Vatikanstadt (kath.net/KAP) Papst Franziskus hat Antisemitismus verurteilt. In einer Rede an Mitglieder der Europäischen Rabbinerkonferenz am Montag im Vatikan betonte der Papst zudem die Nähe von Christen- und Judentum. So sei der Dialog der beiden Religionen kein interreligiöser, sondern vielmehr ein familiärer. "Jesus wurde als Jude geboren und hat als solcher gelebt; er selbst ist der erste Garant für das jüdische Erbe innerhalb des Christentums", heißt es in der Ansprache. Christen bräuchten das Judentum, um sich selbst besser zu verstehen. Beide religiösen Traditionen seien eng miteinander verbunden.

Gleich zu Beginn der Rede ging Franziskus auf den Krieg zwischen radikalislamischer Hamas und Israel ein. "Wieder einmal sind Gewalt und Krieg in diesem vom Allerhöchsten gesegneten Land aufgeflammt, das ständig von der Niedertracht des Hasses und dem

tödlichen Lärm der Waffen heimgesucht zu werden scheint", so der Papst. "Und besorgniserregend ist die Verbreitung antisemitischer Äußerungen, die ich entschieden verurteile." In dieser Zeit der Zerstörung seien die Gläubigen aufgerufen, Brüderlichkeit aufzubauen und Wege der Versöhnung zu öffnen, heißt es weiter.
Franziskus trug die Rede nicht selbst vor, sondern ließ sie verteilen. Wie ein Teilnehmer gegenüber der Nachrichtenagentur Kathpress in Rom berichtete, begründete der Papst dies damit, dass es ihm gesundheitlich nicht gut gehe. Besorgniserregend sei der Zustand von Franziskus aber nicht. Der 86-Jährige habe jeden Teilnehmenden persönlich begrüßt und dabei auch gescherzt.

Die CER als europäisches Rabbinat vertritt nach eigenen Angaben rund 1.000 Mitglieder und 800 aktive orthodoxe Rabbiner. Kürzlich hatte die Konferenz ihren Hauptsitz nach München verlegt. Als Aufgabe sieht die CER das Eintreten für die religiösen Rechte von Juden in Europa sowie das Engagement für Religionsfreiheit und den interreligiösen Dialog. Präsident der CER ist seit 2011 der ehemalige Oberrabbiner von Moskau, Pinchas Goldschmidt, der derzeit im Exil lebt.

Copyright 2023 Katholische Presseagentur KATHPRESS, Wien, Österreich (www.kathpress.at) Alle Rechte vorbehalten

Foto: Archivbild

Publication: The Jewish Weekly (Print)
Date: 9 November 2023
Reach: N. A.

THE JEWISH WEEKLY
THE FAMILY NEWSPAPER

Goldschmidt meets Pope

BY ADAM MOSES

Families of the 242 hostages held by Hamas terrorists in Gaza have appealed to Pope Francis to gain their release.

Chief Rabbi Pinchas Goldschmidt delivered a letter from family representatives to the pontiff in Rome on Monday. The two religious leaders discussed the hostages' plight, ongoing violence in Israel and rise of antisemitic demonstrations across Europe.

Aside from violence in Dagestan and attacks against synagogues, antisemitic behaviour was strongly condemned by the Pope, who has spoken of a valued relationship with CER and denounced antisemitic violence.

"This condemnation highlights the urgent need to combat such violence and uphold values of tolerance and unity," said the former Chief Rabbi of Moscow and President of the Conference of European Rabbis. "The Pope shared with me the urgency of returning the hostages to their families, we discussed new ideas and thoughts regarding solving the current hostage situation."

The letter from Merav Leshem Gonen, mother of Romi Gonen, Shelly Shem-Tov, mother Malki Shem-Tov and Robi Hen, father of Itay Hen called for the Pope's 'compassionate intervention' involving the Israeli hostages.

The letter noted: 'The whereabouts and condition of these hostages remain uncertain, causing immense suffering. Your moral voice, Holiness, holds great influence and in these dire circumstances we look to your guidance and prayers for a speedy and positive outcome.'

Delivering the letter

PHOTO: EPA

Time, the letter explained, was 'of the essence' following Hamas' slaughter of over 1,400 Israelis.

'Every hour that passes the hostages' situation deteriorates," the letter explained. 'Many are wounded, very possibly suffering torture, and a great number of them require urgent medical treatment. As a unique religious and spiritual leader with a moral stature influencing billions of people throughout the globe, we believe that Your Holiness can assist in bringing back home to us all of our beloved family members who have been abducted.'

The letter added: 'Your Holiness, your support and humanitarian call for their release would carry a powerful message of hope and peace to the world. We turn to you to use your influence with the leaders of the relevant countries in the Middle East and beyond which have leverage over Hamas, to immediately bring about the release of the Israeli and foreign nationals who are being held hostage in Gaza, so that they can return home safe and sound as soon as possible.'

Families also called on the Pope to use his influence with the ICRC to increase efforts to 'obtain a sign of life from the hostages and to obtain 'immediate access' to all to supply medical needs.

They concluded: 'We join together in prayer for the safety, well-being and safe return of these individuals, in the belief that your unique moral and religious stature will help alleviate this tragedy.'

Pope Francis called for the release of hostages held in Gaza and a ceasefire in the Israel-Hamas war when he addressed Italian-speaking pilgrims last week.

"Let no-one abandon the possibility of stopping the weapons," he reportedly said at his weekly blessing in St. Peter's Square. "We say 'ceasefire, ceasefire.' Brothers and sisters, stop! War is always a defeat, always."

The Pope added: "I encourage the release of hostages, and the entry of humanitarian aid into Gaza."

The pontiff expressed ongoing concern, prayers for those suffering and hope for a path to Middle East peace.

World Jewish Congress President Ronald S. Lauder appealed to the Pope to help save the hostages during an audience last month at the opening of the first Jewish liaison office on Vatican property.

Cardinal Parolin, Secretary of State of the Holy See, told journalists the Vatican strongly condemned the terrorist attacks against Israel.

Publication: Ha-Mevaser - Kehilot
Date: 7 November 2023
Reach: N. A.

Jews all over the world are going through difficult times: “Here lives a Jew”

חרבות ברזל

יהודים ברחבי העולם בתקופה מאתגרת:

"כאן מתגורר יהודי"

המתקפה הרצחנית של ארגון הטרור חמאס על ישראל בבוקר שמחת תורה תשפ"ד נחשבת לטבח הגדול ביותר שנעשה ביהודים ביום אחד מאז השואה, רח"ל || המתקפה עוררה תחושות אימה וזוועה מודחקות בקרב הקהילות היהודיות ברחבי העולם || כעת מתווספת אליהן החרדה מהאופן שבו אהדת העולם עברה במהירות לפלסטינים "חפים מפשע" ברצועת עזה || לראשונה מאז השואה סומנו בתי יהודים בצרפת ובגרמניה במגן דוד

מאת **אשר קליין**

"לעשות פלימון ליפונרה", אומרים יהודים מקומיים בפרבר על יד פריז, שהחליטו להגיב לסיסומים המגן דוד על בתיהם, באמצעות עביעת הקיר בסמלים יהודים נוספים. "אנו לא מפחדים ולא נחזור שמונים שנה אחורה לאותם ימים נוראים", הם אומרים.

אולם יהודים אחרים סבורים כי המחם הזה מצוין בכדי לעלות את המוכל, אך בפועל זה יותר מסמחיך. בעיקר כי זה מחזיר אנשים אחורה לימים שבהם סימנו בתים באירופה, והתוצאה האיומה ידועה לכולנו, ח"ו.

המתקפה הרצחנית של ארגון הטרור חמאס על ישראל בבוקר שמחת תורה תשפ"ד נחשבת לטבח הגדול ביותר שנעשה ביהודים ביום אחד מאז השואה, רח"ל. היא עוררה תחושות אימה וזוועה מודחקות בקרב הקהילות היהודיות, וכעת מתווספת אליהן החרדה מהאופן שבו אהדת העולם עברה במהירות לפלשתינים "חפים מפשע" ברצועת עזה.

תושבי פריז היהודים החיים ברובע ה־14 בדרום העיר התעוררו לגלות 65 מגיני דוד שרוסמו על בנייני מגורים. "המעשים האלה מעוררים הרבה פחד ואימה בקהילה", אמרה ק. פסי, ראשת עיריית הרובע. "זה עורר זכרונות של אירועים איומים בהיסטוריה שלנו". אירוע דומה תועד גם בברלין שם סומנו גם בתי עסק יהודיים במר־גיני דוד. חבר הפרלמנט היהודי מאיר חביב אמר בנאומו בפני חברי הפרלמנט: "אל תטעו, המלחמה הזו היא מלחמה נגד הציוויליזציה שלנו, בין הציוויליזציה לברבריות. לא! זה לא מלחמה על שטחים, ההתנחלויות, ישראל סיגתה את עזה עד לסנטימטר האחרון".

"חמאס רוצה מדינה במקום ישראל ולא לצד ישראל. ישראל היא המחסום הראשון נגד האיסלאם הקיצוני שמגע בצרפת עם 271 הרוגים. הברברים האלה תוקפים את המודל הדמוקרטי שלנו, את ערכינו. ומעל לכל תפיסת המוסר שלנו וכבוד האדם. אם ישראל תפסיד במלחמה, זה העולם החופשי שידעך. זה הם או אנחנו".

חביב זכה לתשואות כפיים לדבריו, והוסיף וציטט את הפילוסוף ראן פול סארטר: "אף צרפתי לא יהיה בטוח, כל עוד יהודי, בצרפת או בעולם, חושש לחייו".

"שוב אנחנו היהודים"

ואכן, בגרמניה זה נמשך קצת אחרת מצרפת ושם כולם יותר מפוחדים. "אנחנו פוחדים", היתה כותרת שער השבועון הגרמני דר שפיגל, כותרת שבלטה על רקע תצלומים של ארבעה יהודים גרמ־נים, אחד מהם ניצול שואה בן 90, איוד בוטרפס־פרנקנטל, שאמר, "שוב אנחנו היהודים מהורים מסרות קלות".

שירת "יהודים לנו" בסרדני, סימון בתי מגורים ובתי עסק של יהודים בברלין ובפריז, צעקות "רצח עם ליהודים" בארצות הברית המלחמה בישראל הוביל לצונامי אנטישמיות ברחבי העולם – ייתכן שמאז השואה לא חוו יהודי אירופה באחידות פחד כה מצמית.

מחסודים עם אנטישמיות. פריז, לאחר שאנטישמים סימנו בתים יהודים בגבבים כפריז שרו אפים ציר קיר תומך בישראל

65 מגנים רוסמו ברחבי פריז. סמני דוד רוסמו על קיר בוין בפריז

Publication: Ha-Mevaser – Kehilot
Date: 7 November 2023
Reach: N. A.

Jews all over the world are going through difficult times: “Here lives a Jew”

שמועות
נושא בחדשות
מהעולם היהודי בתפוצות

מלחמה נגד הנישליוצה מקן דוד על בית עמק יזרעאל בפריז

רבני אירופה מביעים חרדתם בפני שרי הפנים של מדינות האיחוד האירופי: "באירופה של היום, יהודים לא צריכים לחשוש מלשלוח את ילדיהם לבית הספר או לחבוש כיפה בפומבי. אנו דורשים ממכם לטפל במלוא חומרת הדין בכל התבטאות או מתקפה על רקע אנטישמי. עליכם להבטיח את ביטחונם של הקהילות היהודיות ומוסדותיהם ולהוקיע כל אדם או ארגון המעלל את הפשעים הנתעבים של חמאס. אסור שאלו ימצאו בית באיחוד האירופי"

כך מתואר גל האנטישמיות השטוף בימים אלה ומאיים על הקהילות היהודיות בתפוצות. תחושת הפחד כה משתקת, עד שהם מרגישים שהקרקע נשמטת מתחת לרגליהם.

וכאמור, במקומות רבים נצפו מגיני דוד מרוססים על בנייני מגורים; בתי עסק של יהודים קיבלו איומים על מצצותו; ולגד אלה מתקיימות הפגנות הקוראות להשמדת ישראל.

הפחד מוחשי ברחבי היבשת, מברסיליה ועד אשליה. בתקופה הקצרה מאז אותו ביקר קשה ביום שמחת תורה ועד השבוע האחרון דיווח הארגון הבריטי Community Security Trust על 805 אירועים אנטישמיים מתועדים כנגד יהודים, המספר הגבוה ביותר בפרק זמן של שלושה שבועות מאז החלו הדיווחים על תקריות מסוג זה לאחר השואה. הארגון מספק הגנה וייעוץ אבטחתי לקהילה היהודית בבריטניה.

במשטרת לונדון אמרו, כי כוחותיה הגבירו את הנוכחות הגלויה של שוטרים לאחר שפרץ העימות, וציינו כי יש "עלייה משמעותית במשעי שנאה, במיוחד אנטישמיות". ולדבריה – אלפי שוטרים מסיירים כיום ברחבי העיר.

ומה קורה בארה"ב?

גם ארה"ב אינה מהווה מקום ממבחים עבור יהודים. כמה סטודנטים יהודים בקפר יזעיון קולג' בניו יורק נאלצו להתבצר במשך שעות ארוכות בתוך הספרייה – לאחר שמפגינים פרו־פלסטינים הגיעו למקום וניסו לפרוץ אליו. הסטודנטים המבוהלים חולצו לאחר זמן בבטחה בידי האבטחה המקומית ומשטרת ניו יורק.

ראש עיריית ניו יורק אריק אדמס הגיב על התקרית האנטישמית: "המשטרה נכחה במקום והייתה בקשר מלא עם האבטחה במשך כל האירוע – איש לא נפגע. בעוד שלסטודנטים יש זכות להפגין בדרכי שלום, לשנאה אין מקום בעיר שלנו".

מוקדם יותר בוושינגטון, התקיימה הפגנה פרו־פלסטינית שכללה קריאות אנטישמיות והתבטאויות נגד ישראל. ובלינה נגד השמצה פרסמו נתונים על אירועי האנטישמיות בארצות הברית – מאז מתקפת החמאס: עלייה של 388% בתקריות האנטישמיות 312 תקריות אנטי־שמיות לעומת 64 בתקופה המקבילה אשתקד.

השפעות האירועים בישראל וחלילתו לאירופה אינן דבר חדש. המתיחות בין האוכלוסיות המוסלמיות הגדולות של צרפת וגרמניה, שהן עצמן סובלות לעתים קרובות משנאה אלימות, לבין הקהילות היהודיות בשתי המדינות, הולכת כך בכך עם הכניסות הקיקעיות לרצועת עזה מאז מבצע "עופרת יצוקה". אולם היקף האירועים האנ־טישמיים, והעלייה ברמת הפחד בקרב יהודים, שונים הפעם בהיקפם ובעוצמתם.

עלייה של כ־500%

המעשים הללו, מצטרפים לשורה של תקריות אנטישמיות שפר־קדה את העולם מפרוץ המלחמה. לפי דוח משרד התפוצות המאבק באנטישמיות, נרשמה עלייה של כ־500% בהיקף כלל האירועים האנטישמיים, בהשוואה לתקופה המקבילה בשנה שעברה, ובשביל יהודי אירופה, נראה שמשהו מהותי השתנה מאז מתקפת חמאס, וכך גם בשביל יהודי ארה"ב.

עליית התקריות האנטישמיות ברחבי אירופה הגיעה לרמות יוצאות דופן בימים האחרונים, התקיפות מתכירות כמה מהתקיפות האפלות ביותר בהיסטוריה. יהודי אירופה היום שוב חיים בפחד מאז החלה המלחמה.

לעצור את ההידרדרות

מאז המבה שביצע החמאס בפרעות שמחת תורה, חלה עלייה עצומה בניסיונות להתקפות טרור ופשעים אנטישמיים כנגד היהודים ברחבי אירופה. ועידת רבני אירופה שלחה מכתב בהול לשרי הפנים של מדינות האיחוד האירופי עם מסר ברור: "חיי היהודים באירופה בסכנה. השמירה על ביטחונם נמצאת בידיים שלכם". המכתב לווה בחתימת 40 הרבנים הראשיים של מדינות האיחוד האירופי.

במכתב מסבירים הרבנים כי: "יהודי אירופה חזרו להיות שוב המ־טרה העיקרית לפשעי שנאה ולמתקפות טרור. בשבועיים האחרונים נאלצו הקהילות היהודיות ברחבי האיחוד האירופי להתמודד עם אימים על חייהן, התקפות על בתי כנסת, עסקים ואף ניסיונות לרצות זוהי תזכורת כואבת לשעות האפלות ביותר בתולדות יבשת אירופה".

הרבנים מביעים את חרדתם: "באירופה של היום, יהודים לא צרי־כים לחשוש מלשלוח את ילדיהם לבית הספר או לחבוש כיפה בפו־מבי. אנו דורשים ממכם לטפל במלוא חומרת הדין בכל התבטאות או מתקפה על רקע אנטישמי. עליכם להבטיח את ביטחונם של הקהילות היהודיות ומוסדותיהם ולהוקיע כל אדם או ארגון המעלל את הפשעים הנתעבים של חמאס. אסור שאלו ימצאו בית באיחוד האירופי"

"הפעלו לסידוק ארגונים התומכים במרוד ואל תעניקו אוכרחות לאדם המביע בהם תמיכה פומבית בפשעי חמאס. תפקידנו כועידת רבני אירופה הוא להבטיח את שלומם וחבריותם של יהודי אירופה. תפקידיכם הוא לדאוג שהחיים היהודיים באירופה ישיבו לשגשג, לצד הגנה על הערכים האירופיים של שלום, חופש ודמוקרטיה – חיי היהודים בסכנה. הגבירו את האבטחה סביב הקהילות היהודיות, תוקד־עו ותעניש כל אדם וארגון התומכים בפשעים הנתעבים של חמאס".

ואכן, הנציבות האירופית פרסמה הצהרה חריפה נגד התקיפות: "ראינו התעוררות מחודשת של תקריות אנטישמיות וטרוריזם אנטי־שמית באיחוד האירופי ובעולם. בקבוקי תבערה הושלכו על בית כנסת בגרמניה, מגני דוד רוסמו על בנייני מגורים בצרפת, בית קברות יהודי חולל באוסטריה, חנויות יהודיות ובתי כנסת הותקפו בספרד, מסגי־נים קוראים סיסמאות שנאה נגד יהודים. בזמנים קשים אלה האיחוד האירופי עומד לצד הקהילות היהודיות שלו. אנו מגנים את המעשים הנתעבים הללו בצורה החריפה ביותר. הם יוצאים נגד כל מה שאירופה מייצגת, נגד ערכי הליבה שלנו ודרך החיים שלנו".

עוד נאמר בהצהרה: "אל מול מודל החברה שאנו מייצגים, כזה רמ־בוסס על שוויון, הכלה וכיבוד מלא של זכויות האדם, יהודי, מוסלמי, נוצרי – אף אחד לא צריך לחיות בפחד מאפליה או אלימות בגלל דתו או זהותו. האיחוד האירופי נחוש להגן על רווחתם של כל אזרחיות שלו, אתניות, דתיות או אחרות. עלינו להילחם נגד תעלולים באנטישמ־יות, כמו גם את העלייה בשנאה אנטישמיות שאנו עדים לה במהלך השבועות האחרונים – שאין לה מקום באירופה. יש לנו כבר כלים רבי עוצמה ברשותנו לטפל בתקריות כאלה: חוק האיחוד האירופי מפליל הסתה פומבית לשנאה ואלימות וקובע גישה משותפת להתמודדות עם רבדי שנאה ופשעי שנאה מוגנים ושנאת זרים".

Publication: Yated Neeman - Koteret **Date: 7 November 2023** **Reach: N. A.**	

The diaspora Jews are facing the burst of antisemitism all over the world: Antisemitism is raising head

נושא בחדשות

יהדות התפוצות אל מול התפרצות גל של שנאת יהודים ברחבי העולם:

האנטישמיות מרימה ראש

Publication: Yated Neeman – Koteret
Date: 7 November 2023
Reach: N. A.

The diaspora Jews are facing the burst of antisemitism all over the world: Antisemitism is raising head

משה צבי

המערכה בדרום, הביאה להתפרצות מחודשת של גילויי שטנה ואנטישמיות באירופה ובארה"ב, בשלל הפגנות ועם של תומכי המאס, ובמעשים המזכירים תקופות אפלות, כמו ציור "מגן דוד" לסימון בתי יהודים, וקריאות הסתה חמורות כנגד היהודים ומדינת ישראל.

המטה לביטחון לאומי (המל"ל), הוציא בסוף השבוע הודעה חריגה, ובה הוא מבקש מהציבור הישראלי לשקול בתקופה הקרובה, כל נסיעה מחוץ לגבולות המדינה. מדובר בהנחיה חריגה, שכן אזהרות המסע יוצאות בדרך כלל על אזורים מסוימים ולא בהנחיה גורפת. "קהילות יהודיות ומוסדות דת וקהילה (בתי כנסת, מרכזים יהודים וכד'), לצד נציגויות ישראליות ושדות תעופה מהם מוריאות ונוחתות טיסות מישראל, מהווים יעד מרכזי של גורמים אנטישמיים לאירועי מחאה וניסיונות לפגיעה", נכתב באזהרה. "לאור ממדי התופעה, המטה לביטחון לאומי קורא לשקול את חיוניות הנסיעה בימים אלו לחו"ל".

ואכן, האנטישמיות באירופה ובארה"ב, בזינוק שיא של מאות אחוזים, גורמים בקהילות היהודיות באירופה ובארה"ב עמם שוחחנו בימים האחרונים, מביעים דאגה רבה לנוכח המצב, ומספרים על חשש כבד להבליט סממנים יהודיים, במקומות רבים ישנו חשש לצאת לרחובה של עיר, ומרכזים קהילתיים מאובטחים בשמירה הדוקה מסביב לשעון.

החשש מפגיעה ביהודים, אינה פוסחת על הרשויות, המקדישות משאבים רבים לאבטח את יהודי התפוצות, גורמים מקומיים עמם שוחחנו, מספרים על שיתוף פעולה הדוק עם המשטרה המקומית, שמשתדלת לעמוד לימין הקהילה היהודית. כך בברלין, בפריז, בלונדון וברומא, ובמדינות בארה"ב בהן קיימת עליה באנטישמיות.

ככל שהמערכה בעזה נמשכת, וככל שהפעולה הקרקעית מעמיקה, כך עולים מקרי גילויי השנאה של עשו ליעקב. בשבועות האחרונים התקיימו הפגנות תמיכה המוניות בחמאס ובפלשתינים בעשרות מדינות בעולם, וזן יוצרות תחושה של חוסר ביטחון בקרב יהודי התפוצות. בנוסף, הקהילות היהודיות חוות מעשים אלימים, תמיכה פומבית בחמאס בכלי התקשורת, ואיומים נגד יחידים וקהילות במרחבי הרשת. שלא לדבר על רוסיה, כשפוטין עצמו החל לפלוט התבטאויות אנטישמיות, מלבד העמדה האנטי ישראלית.

מצניעים סממנים יהודיים

צרפת הפכה בשבועות האחרונים למוקד הפגנות פרו-פלשתיניות, ואיומים על הקהילה היהודית, כמו גם מעשי אלימות, כשאחד האירועים הבולטים, ציור "מגן דוד" על כ-80 מבנים של הקהילה היהודית. הרב הגאון רבי אברהם וויל שליט"א, רבה של שטרסבורג, מספר ל"יתד נאמן" על האווירה המתוחה בימים אלו, ועל החשש בקרב הקהילה היהודית מהתפרצות מקרי אלימות קשים. "ציורי ה'מגן דוד' על הבניינים, הוא האירוע הכי קל בתוך שורת גילויי האנטישמיות", הוא אומר בכאב.

הרב וויל מספר על דריכות גבוהה בקרב הקהילה היהודית. "בימים כתיקונם אין אצלנו כל חשש. אנשים הולכים עם סממנים יהודים, כיפה וציצית, ללא מורא, בשבועיים האחרונים המצב הולך ומסלים. הגענו למצב שאנשים חוששים ללכת במרכז העיר. הורים לא מאפשרים לילדיהם להסתובב מחוץ לבית. לצערנו, הרבה נאלצים להסתיר את הסממנים היהודים, ורואים פחות יפחות אנשים ברחובות".

"האנטישמיות שהתפרצה עכשיו, חמורה יותר מכל מה שחווינו", הוא מציין. "ישנם דברים נוראיים, כמו צעיר בן 15 שנתפס בחסדי שמיים על ידי המשטרה המקומית עם סבין, ותכנן לבצע פיגוע המוני. ישנם עוד ועוד מקרים שמטופלים על ידי המשטרה, אבל החשש הוא גדול".

הרשויות, בכלל המקומות, פועלות על מנת לשמור ולאבטח את הקהילה היהודית. "הרשויות בשטרסבורג לקחו את העניין ברצינות. לא רק דיבורים אלא גם מעשים. שלחו שוטרים להיכן שהיה צריך, ומאבטחים את המרכזים הקהילתיים 24 שעות ביממה. יש מסביב לכל בית כנסת או בית ספר שוטרים וחיילים", הוא מספר.

צרפת למודת פיגועים בקרב הקהילה היהודית, הזכורים שבהם, פיגוע הירי בבית הספר בטולוז ב-2012 והסיגוע ב"היפר כשר" ב-2015. הרב וויל ביהן באותם הימים ברבה של טולוז. "זו הייתה הפעם הראשונה שנחשפנו לפיגוע. לפני כן לא ידענו מה זה פיגועים", הוא מספר. ולמרות זאת, כך הוא מציין, התחושות ביום

> התפרצות אנטישמית בעולם, בשורת מקרים ותקריות ברחבי אירופה ובארה"ב ■ המטה לביטחון לאומי באזהרת מסע חריגה: "לשקול את חיוניות הנסיעה בימים אלו לכל יעד בחו"ל" ■ החשש בקרב הקהילות היהודיות גדול: חוששים להבליט סממנים יהודיים, הורים לא שולחים את ילדיהם ללימודים ותוגברה האבטחה סביב בתי הכנסת, בתי הספר ומרכזים קהילתיים ■ בעקבות המצב, שוחחנו עם רבנים ואישי ציבור ברחבי העולם, שמספרים ל"יתד נאמן" על החשש בקרב הקהילות היהודיות מההסלמה, ומהפעולות שנעשות ליצור תחושת ביטחון ■ משנאיר נשאו ראש

קשות מהתחושות באותם הימים. "היום אנחנו כבר למודי ניסיון, אבל האנטישמיות שיש עכשיו חזקה יותר ממה שהיה בעבר".

התקשורת מסלימה את המצב

התפרצות האנטישמיות אינה תופעה חדשה, כל אימת שישראל נמצאת במערכה בעזה, זה מתפרץ. "כל פעם יש כמה שבועות של הפגנות, אבל הפעם מרגישים שזה אחרת. התגובה הקשה של ישראל, משלהבת את ההמונים. הם כביכול מרגישים שהם צריכים להגן על החמאס. יש להם כאילו לגיטימציה לפעולות שלהם, כאשר רבים מהם אף לא יודעים להצביע על המפה היכן נמצאת עזה".

בעיה נוספת עמם מתמודדים יהודי התפוצות, זו התקשורת המקומית שלעיתים רבות מסלימה את המצב. הרב וויל מציין את סיפור התקיפה שלא הייתה בבית החולים בעזה, שנופחה בצרפת לממדים גבוהים, כאשר התקשורת המקומית האשימה את ישראל בתקיפה ובהרג של 1,000 ערבים, מה שלא היה ולא נברא. "כאב

סימון וכתובות נאצה על בתי יהודים, בארבות לקוא

לי מאוד לראות איך שמדברים כאן ומאשימים את מדינת ישראל, בלא לבדוק את העובדות ובלי להבין את ההשלכות של הדיווחים הללו. הכתבים מוד האשימו את ישראל, וחלקם התבטאו באמירות חמורות בנגד ישראל. אלו פעולות שמשלהבות את ההמון".

אתם חוששים שזה ילך ויגבר?

"בהחלט כן. ביום השישי הראשון שלאחר פרוץ המלחמה, כשהצבא התחיל להגיב בעזה על המעשים המחרידים, הייתה קריאה ליום זעם. בפריז, בשטרסבורג ובעוד קהילות יהודיות, היה חשש גדול. קרוב לחמישים אחוזים מהתלמידים לא הלכו כאותו היום לבית הספר. היה חשש לשלוח את הילדים. אנחנו מבינים שמדובר במערכה ארוכה, שתקח עוד כמה שבועות ויותר, וברגע שהם רואים את המספרים של ההרוגים בעזה, זה מגביר את השנאה".

"אנשים שואלים את עצמם, אם יש להם מה לחפש בצרפת, לצערי, המציאות בארץ ישראל, גרמה לאזרח הצרפתי היהודי לתחושה שהוא לא יכול להרגיש בטוח בארץ, אבל באותה נשימה אני סבור, שבעקבות גל השנאה, יש הרבה יהודים שירגישו בטוחים יותר בארץ".

"המצב הזה הביא להתחזקות גדולה מאוד בעולם התורה בצרפת. אנשים לומדים ברצינות רבה, מתפללים ומתחזקים לרגל המצב", הוא מספר בהתרגשות.

בתחילת השבוע אף דווח על מקרה שנראה באנטישמי, לאחר שאשה יהודייה נדקרה בביתה בעיר ליון שבצרפת, ועל פתח ביתה צויר גרפיטי אנטישמי. המשטרה המקומית פתחה בחקירת חשד לדצח, ונמסר כי חייה של האשה אינם בסכנה. התובע הכללי בליון אמר כי "קיים מניע אנטישמי אפשרי".

בשיחה עם "יתד נאמן", מספר הרב הגאון רבי דניאל דהאן שליט"א, הרב הראשי של ליון על החשש בקרב הקהילה המקומית. "המצב חמור מאוד. מזה שמונים שנה שלא חווינו תחושות כאלה. האנטישמיות התפתחה באופן לא רגיל".

בנוגע למקרה הדקירה, הרב דהאן מדגיש, כי יש להמתין לתוצאות חקירת המשטרה. "אנחנו לא יודעים בדיוק מה קרה, וישנן השערות שלא בהברח מדובר במקרה על מניע אנטישמי. דיברתי עם פגנית ראש הממשל, ואמרה לי שכעת יש חקירה וכל הכיוונים נבדקים".

יחד עם זאת, הרב דהאן מציין שמקרי האנטישמיות הולכים ומתרבים. "בשעות האחרונות, רוססו כתובות נאצה על מסעדה כשרה, סמלי 'מגן דוד' עם הכיתוב מוות. הקהילה בחשש גדול".

Publication: Yated Neeman – Koteret **Date: 7 November 2023** **Reach: N. A.**	

The diaspora Jews are facing the burst of antisemitism all over the world: Antisemitism is raising head

התפרעויות אנטישמיות סביב המטוס שנחת מישראל בשדה התעופה בדגסטאן

Publication: Yated Neeman – Koteret **Date: 7 November 2023** **Reach: N. A.**	

The diaspora Jews are facing the burst of antisemitism all over the world: Antisemitism is raising head

עלייה דרמטית בתקריות ובתקיפות אנטישמיות

מאז השביעי באוקטובר, עלו מקרי האנטישמיות באירופה ובארה"ב בצורה חדה ביותר. רק בצרפת, היו למעלה כ־400 מקרים של אנטישמיות, כאשר הממוצע השנתי בשנה רגילה שהיה על 400 מקרים לשנה; בין המקרים, פיגוע בתים, שריפת בתים, איומים, כשהחשש הוא שהפעולות הללו ילכו ויתגברו.

וכשהגל גוטר, יהודי התפוצות מנצלים עצמם שוב בשאלה, היכן יהיה בטוח? באירופה או בישראל. "יש רבים שמתחילים להפך בשאלה, האם יש עתיד לחיי הקהילה היהודית באירופה", אנו שומעים פרובדים רבים.

הרב משה לוין, סגן נשיא "יעידת רבני אירופה", מספר ל"יתד נאמן" על החשש בקרב הקהילות היהודיות. "אנשים בטראומה, ממה שראים וממה ששומעים. ישנן משפחות שהיו באזרן בשמחת תורה, ולא יכלו לשוב לצרפת מביון שלא היו ויסות. והם נמצאים בחרדות מהאנקות, ומכל מה שראו ושמעו. הם צריכים פסיכולוגים שיעזיאו אותם מזה".

"בזולי האחרון נפגשתי עם שר החוץ אלי כהן, שהגיע לביקור בצרפת. הוא אמר שמשרד החוץ, הוא הבית של היהודים בעולם, ודואגים לכל יהודי שנמצא בחוץ לארץ. הנשמתי לו, שזה לא לחינם, כי את ההשפעות של מה שקורה בישראל, אנחנו מרגישים כאן חיצב".

האם החשש הוא בכל אירופה?

"אני מקבל לאחרונה הרבה מאוד שאלות, שמגיעים לבית אישה מסוכן להיות, והאם במדינה מוסלמית יש יותר חשש, ממה שאנחנו רואים לאורך זמן, ובוודאי שביבים אלו, שהדבר תלוי בפי מנהל את המדינה. באוזבייגן למשל, מתגוררים כמה אלפי יהודים, ולא היה שם מקרה אחד של אנטישמיות, ומדובר במדינה שהיא כ־99 אחוזים מוסלמים, בזכות הממשלה והנשיא אליב. כתגיסיה לעומת זאת, יש חשש שהקהילה היהודית בולה תצטרך לעזוב. רוצים להעביר שם חוק, שמי שיש לו קשר ישיר עם מדינת ישראל, יכול לקבל מאסר עולם, וקנס של עשרות אלפי דולרים, מה שבינתיים נדחה ע"י הנשיא במעורבות ממשלת גרמניה. באמירויות, שם המקומיים מן הסתם מזדהים עם הפלשתינים, הרשויות נלחמות באנטישמיות, וזה עדיין".

הפחד והחשש קיימים בקהילות רבות בחצבי אירופה. בימים האחרונים, פנו הרבנים הראשיים של המדינות באירופה במכתב לממשלותיהן וביקשו מהם להגן על היהודים מפני התקפות אנטישמיות: "התקפות חמורות של חמאס הביאו לעלייה דרמטית בתקריות ובתקיפות אנטישמיות, בסמוך כל בית כנסת ומוסד יהודי בחצבי אירופה הרגיש את זה. משפחות יהודיות חרשות לחייהן. אנחנו אירופאים ואנו מוצאים את המצב הזה בלתי מתקבל על הדעת. יהודים לא צריכים לפחד ללכת לבית הכנסת, לשלוח את ילדיהם לבית הספר או לחבוש כיפה בפומבי. בדיוק כמו כולם, עליהם להיות חופשיים לעסוק בדת שלהם ולנהל את חייהם באופן מלא יבהתאם למסורתם שלהם".

לאחר דברי הברת תודה, "על התמיכה שקיבלנו ממשלות אירופה במשך שנים רבות", מציינים הרבנים, כי "האיומים המתמשכים על יהודים ומוסדות יהודיים אינם רק פשעי שנאה, אלא תגובות פוגעות למצב במזרח התיכון. לכן אנו קוראים לממשלות שלנו לעשות כל מה שצריך כדי להגן על החיים היהודיים והקהילות היהודיות".

הרבנים מפרטים שורת דרישות, במטרה להגן על יהודי התפוצות; בין היתר, שורת הסדרי אבטחה למוסדות יהודיים, הכפלת המאמצים לזהות ולהעמיד לדין את מבצעי הפשעים האנטישמיים, איסור על כל ארגוני הטרור במדינה הפעלת הרשתות המסיכה שלהם, הבטחה, כי מי שאינם אזרחים והורשעו בטרור או בשנאה נגד יהודים, לא יורשו להיכנס לאירופה מלכתחילה". ומסיימים הרבנים את מכתבם, "ילמילים לעולם לא עוד" יש משמעות. עכשיו זה זמן לפעולה".

"כולי תקווה שהמלחמה תסתיים במהרה, וכך חדר רמת האנטישמיות. זה יקיה תהליך ארוך ולא קל. לבנות בית לוקח זמן רב. להרוס אותו לוקח רקע אחת. נצטרך לעבוד קשה כדי לנסות להחזיר את המצב לקדמותו", מסיים הרב לוין.

"לא יכולים לתת הגנה לכל יהודי"

במינכן, גרמניה, התקיימה בשבוע שעבר הפגנת ענק של תומכי חמאס, יום לאחר מכן, התקיימה הפגנת תמיכה בישראל. במהלך ההפגנה, הגיעו מספר מפגינים פרו־פלשתינים, וצילמו תמונה של המשתתפים בהפגנת התמיכה. הקהילה היהודית פנתה למשטרה המקומית, והציגה המונות בהן נראים המצלמים, בשהם מהגדים את המשתתפים, תגובת המשטרה המקומית הייתה, כי לכל אדם הזכות להעד ולצלם אירועים, ולא ניתן לפעול בנידון.

מקרה זה, משקף את החשש בקרב הקהילה היהודית, מהתגברות של האנטישמיות, עד כדי פגיעה פיזית ביהודים. "הקהילה היהודית מפוחדת במלא מובן המילה". אומר ל"יתד נאמן" מר גדי גרוצך, ראש מטה נשיא "יעידת רבני אירופה" ומי שמטומה ועסוק בכל מאודו במאבק באנטישמיות בקרב מדינות הכיבשת ובקשרים עם ראשי האיחוד האירופי והממונים מטעמו למאבק באנטישמיות והשלכותיה בחקיקה במרלמנטים , להבריו: "מיום ליום אנו חשים עליה בהתקפות, וגם אם לא חווינו עדיין אלימות, מדובר בעניין של זמן הלילה".

הסיפור שבו מחתנו הגיע לידיעתו, והוא סגה למיסדרות המשטרה והפרקליטות המקומית, שיטפלו בנושא. "אנחנו בזמן חירום, והסכנה ליהודים וישראלים היא יותר מאשר היה אי פעם, ברור לי שאנחנו צריכים לפעול בפני שאנשים לא יפגעו", הוא אומר.

"הורים חוששים לשלוח את הילדים לבית ספר יהודי ואנשים פרטיים מתקשרים לרבנים באירופה, לקבל עצה מרגע חוסר ודאות, האם לפרוש את העסק שלהם או ללכת למקום העבודה". גם לו חשוב להדגיש, כי המשטרה ובחות הביטחון עושים מעל ומעבר בכדי לתת הרגשה של ביטחון, "אבל ברור שהם לא יכולים לתת הגנה לכל יהודי".

במקרה אחר, תיעדו שוטרים מקומיים בשהם מורידים תמונות של חטופים שנתלו בחצבי העיר. "המשטרה טענה שהיא מורידה את זה כי היא לא רוצה שיהיו פחוטה, וזה כביכול נגד החוק. לאחר מכן המשטרה התנצלה, אבל ברור לי שהשוטרים יעשו את זה, לא עשו זאת על דעת עצמם. אבל הגרמנים, כמו תמיד, לא לוקחים אחריות על מה שהם עושים, הם תמיד מסתתרים מאחורי הנחיה שהגיעה ממישהו אחר".

עד כמה תחושת חוסר הביטחון משפיעה?

"המשטרה עושה היום יותר מה שהיא עשתה בעבר. ריברתי עם סגן מפקד המשטרה והם בהחלט משתדלים לעשות יותר, אבל הם לא יכולים להבטיח שוטר ליד כל יהודי. כולם חוששים ומפחדים. אנו רואים עליה דרמטית בכל הנושא של אנטישמיות. אנחנו לא רחוקים מחיים שחם חלילה יהרגו מישהו, וזה החשש שמלווה אותנו כאן".

Publication: Yated Neeman - Koteret **Date: 7 November 2023** **Reach: N. A.**	
The antisemitism mask bemazed (*the exact sense is not clear*)	

יתד נאמן

יתד היום

המסכה האנטישמית הושלה

Publication: Yated Neeman – Koteret
Date: 7 November 2023
Reach: N. A.

The antisemitism mask bemazed (*the exact sense is not clear*)

השבוע חל יום השלושים לאסון המטלטל ורצח ההמונים הנתעב בו קיפדו כ־1400 יהודים הי"ד את פתיל חייהם, המונים נפצעו ומאות נתונים בצרה ובשביה. הלב של בני ישראל רחמנים עם המשפחות, בדאגה ובתפילה: המקום ירחם עליהם ויוציאם מאפלה לאורה. למרות שבחסדי שמים נרשמת התקדמות בשדה הקרב, המפלצת החמאסונאצית שמעלה בסנגון דאע"ש, לא הודברה, וגם אם "לא יהיה חמאס", נשמתה נותרה חיה ובועטת והיא עלולה לפרוץ בכל פינה אחרת ברחבי העולם. הג"יהאדיסטים, באדיבות הנאורות האירופאית יפת הנפש, לא השלימו את "מסעי הסהר" לכיבוש היבשת וידם האוחזת בחרב עוד נטויה רח"ל. באדיבות הפרוגרס והתקשורת האמריקאים, ארה"ב אישרה את כיבוש האקדמיות שהפסכו למבצרי שיטנה מהם יוצא ישמעאל להשלמת המשימה־מדימה. מדינת ישראל שרבים חלמו שתהווה מגן ליהודים, הפכה להיות הסיבה לסבלם של יהודים ברחבי תבל, וחומר דלק לליבוי האנטישמיות המובנית בקרב האומות.

בעקבות העלייה התלולה בגיסיונות להתקפות טרור ופשעים אנטישמים כנגד היהודים ברחבי אירופה וכחלק מהתשתדלות הנדרשת, שיגרו ארבעים הרבנים הראשיים של מדינות האיחוד האירופי ורבני הערים המרכזיות ביבשת מכתב בהול לשרי הפנים של מדינותיהם, עם מסר ברור: חיי היהודים באירופה בסכנה והם הפסכו להיות המטרה העיקרית לפשעי שנאה ולמתקפות טרור. עליהם להתמודד עם איומים על חייהם, לעמוד מול התקפות על בתי כנסת ועסקים ולעקוב בחרדה אחר סימון בתים. "זוהי תזכורת כואבת לשעות האפלות ביותר בתולדות יבשת אירופה", כתבו, והטילו את האחריות לשמירה על חיי היהודים וחופש הדת, על הממשלות.

נכון, על ישמעאל שידיו מגואלות בדם, אין לאיש שאלה. מדובר בפראי אדם שיוצאים מאהליהם כדי להשליט את "דין מוחמד בסיף", כאמונתם. הבעיה הענקית היא ההתפרצות של הגל העכור של אנטישמיות בכל רחבי תבל, עד כדי כך שמשרד החוץ והמל"ל הציאו אזהרת מסע לישראלים לכל הגלובוס. העולם כולו הפך להיות מקום לא בטוח ליהודים. אין בכך שום הגיון ויושרה מינימליים, כאשר כולם דורשים בשפה סדומית מדוברת: "הכניסו את ראשכם לתוך הגליוטינה בשכר זה שהם הקיזו את דמכם".

אם נפרט את רשימת המקומות בהם האדמה רועדת תחת רגלי היהודים בעקבות אירועים שמדירים ומדידים שינה מהעפעפים, לא ישאר מקום להמשך מאמר המערכת. די אם נציין את עומק חוסר הלגיטימציה ליעקב, ע"י הטענה הנבזית של שגריר רוסיה - המדינה הרצחנית הטובחת באזרחים אוקראינים, שטוען באו"ם כי לישראל אין את הזכות להגנה עצמית כי היא מדינה כובשת. אפילו לא זכות להגנה עצמית.

שום מפתח נסיוני לא מצליח לפרוץ את מנעול האנטישמיות החלוד, גם אם פה ושם צץ איזה מצפוניאי מלאכותי שמבקש לשמש ספי הרעדה שיאטו את התהליך. אנחנו לדידם לוח מטרה לחיצים. עבורם אנחנו הצאן שנועד להישחט למען האגושות, גם כשמוצגים לעיניהם תיעודי הזוועה של השחיטה הזו. בעיניהם, יש לנו ייעוד ותפקיד: לסבול, למות, להיהרג, רח"ל, גם אם לנו זה נשמע נורא: "**נחשבנו כצאן לטבח" - כי הנה במשפט האדם לאדם, מתעוררת מידת רחמנות, גם אם הנשפט חייב ואשם. לא כן הנאן כי עיקר בריאתו לטביחה ואכילה. וזה נחשבנו בעיני צוררינו כאילו היה עיקר הווייתנו להרוג, לאבד, למכה ולחרפה, כמו שהצאן עיקרם לטבח**" (רבי יצחק מאלצאן, סידור).

אין שום דרכי מילוט, אין שום דרכי מנוסה. שום דבר לא הגיוני בסוגיה הזו: ישמעאל ידו בכל, ופראותו של סינואר מגמדת אפילו את פשעיו ואכזריותו של הרייך השלישי. אבל בנסיבות האלה מתברר עד כמה גם עשו שונא ליעקב, שנאה שגוברת אפילו על התיעוב לישמעאל והפחד ממנו. שנאת האומות מתפרצת כגייזר, גם כשהם מבינים שיעקב צודק לחלוטין - ושנאה זו מקלקלת את השורה. איך אפשר להסביר את עמדתו של מזכ"ל האומות המאוחדות שהשבוע הוסיף חטא על רשע כשהתבטא נגד פגיעה באמבולנס, ביודעו היטב שלא היה מדובר ברכב הסעת חולים אלא ככלי תעבורה ושיגור לרוצחים שפלים. לא שהמזכ"ל אינו יודע מי בדיוק רוצח נתעב ומי מתגונן ומגן על חיי אזרחיו. אבל מה אפשר לצפות מצאצא של עשיו שעומד בראש ארגון אנטי ישראלי מובהק שבעיניו יהודים נחשבים כצאן לטבח. עשו שונא ליעקב ולשנאה הזו אין סיבה. היא לא דעה אלא מצב, עובדה, ועם מצב אי אפשר לנהל דיון. זה לא קשור למחלקת הפילוסופיה, להגיון וסברה, אלא למחלקת הפסיכיאטריה. הדיון באנטישמיות אינו קשור לרובה אלא לרופא: בידוע, הלכה....

מצב פסוכן זה אינו הגיוני: את היהודי שנאו כי הוא עני ונופל לנטל על כתפיה של החברה העולמית, ובאותו זמן האשימו אותו שהוא עשיר ושותה מורידיה של כלכלת העמים כש"יש יותר מדי רבינוביצ'ים בכלכלה שלנו". שנאו אותו כי הוא "לא נקי" ומעביר מחלות, ובאותו זמן הוא נחשד במזימות נגד הגויים, כי רק בשכונות היהודים שבהן נשמרו ההיגיינה והטהרה, לא היו מחלות. שנאו אותו כי הוא מתבדל ואיננו שותף בניהול המדינות בהן התארח, ושטמו אותו בגלל מעורבות יתר, על פי מיטב המסורת של "הפרוטוקולים של זקני ציון". האנטישמיות הלכה עם היהודים כמו צל, בלי שום סיבה. איפה שהיו יהודים, היתה השנאה. שבכל דור ודור עמדו עלינו לכלותנו והקב"ה מצילנו מידם.

רשכבה"ג מרן הגרי"ג אדלשטיין זצוק"ל כתב בספר שיחותיו, כי "מו"ר הגה"צ רא"א דסלר זצוק"ל דיבר על זה פעם בשיחתו בישיבה, והביא מה שאמרו בגיטין (נו, ב) על אונקלוס שביקש להתגייר, כיוון שהיה מאמין, וידע שיש שכר ועונש, וברור תחילה האם כדאי לו להתגייר, והעלה בכשפים את טיטוס מקברו, ושאל אותו מי הם החשובים בעולם האמת, והשיב לו טיטוס כי ישראל הם החשובים שם, וסיפר לו על עצמו שדנים אותו בכל יום בגיהינום קשה מאד, ושאל אותו אונקלוס אם כן האם כדאי לי להתגייר, והשיב לו טיטוס שלא יתגייר אלא יעשה צרות ליהודים, שכל המיצר לישראל נעשה ראש, וכך יוכל לחיות חיים טובים בעולם הזה.

"אחר כך העלה את בלעם מקברו, וגם הוא אמר שישראל הם החשובים בעולם האמת, והוא נידון בגיהינום איום ונורא, אך כששאל אותו אונקלוס האם להתגייר ולהצטרף לכלל ישראל, אמר לו, 'לא תדרוש שלומם וטובתם כל הימים'. ואמר מו"ר הגרא"א דסלר זצוק"ל, שרואים מכאן כי המידות הרעות נשארות בנפש גם לאחר המיתה, ולכן בלעם ושיטוס שבחייהם שנאו את כלל ישראל, כמאמרם (ספרי במדבר ט, י) הלכה היא בידוע שעשו שונא ליעקב, נשארה בהם שנאה זו גם לאחר מותם, ואף על פי שכבר היו בעולם האמת, וידעו וראו את האמת, וסבלו גיהינום קשה מאד, אף על פי כן אמרו לאונקלוס שיעשה צרות לישראל". ואם כך הצוררים המתים, על אחת כמה וכמה כשמדובר בצוררים צמאי דת, דמוהוליסטים הצמאים לליטרת דם של יהודים מבציר אנטישמי טוב.

לכן את האנטישמיות שמתגברת ברחבי אירופה ואמריקה, אי אפשר להדביר. היא הולכת עם היהודים כמו צל. בכל מקום שיש יהודים, היתה אנטישמיות בעבר, יש אנטישמיות בהווה ותהיה אנטישמיות בעתיד. למצב הזה אין פתרון - ועד כמה שהאמירה הזו נוראה, היא חייבת להיאמר שוב ושוב. גם אם זה נשמע כאמירה "גלותית", זו האמת הנוקבת: "ישראל נצרו לגלות... אבל שעה שעושים רצונו של מקום, הקב"ה מבטיח ואשבור מוטות עולכם. הבינו שאין לכם לחוש להתגברות אה"ע לשעבד אתכם... שמע מינה, שבטבע שלכם מיועדים לגלות" (הנצי"ב ויקרא כ"ו י"ג).

המצב הטבעי של עם ישראל הוא גלות: נורמליותו היא בתוך סיר לחץ של שנאה והתנכלות. מי שיחפש לעקוף, יתנגש במעקה ההפרדה. יש רק דרך אחת: "בשעה שעושים רצונו של מקום". שנאת היהודים היא חסד של הקב"ה, כדי שיהודים לא יתקרבו לאומות העולם ולא יתבוללו. הדבר היחיד שיכול להועיל זה להרבות "קול יעקב", כדי שידי עשו לא יוכלו לשלוט. המענה היחיד ללהט חרבו המתהפכת של ישמעאל הוא להיות יותר יהודי: המטרה הזו - להרבות תורה שהיא מגנא ומצלא - זה יעורם העיקרי של רבני הקהילות והמנהיגים הרוחניים בכל אתר ואתר, בישראל, בעולם, כשם שמרנן ורבנן גדולי ישראל וגדולי ראשי הישיבות שליט"א זועקים בעת כזו להרבות ב"תורה מגנא ומצלא" להצלת כלל ישראל, לשמירה על היוצאים למערכה ולשחרור החטופים.

נקודה זו התחדדה במכתב הדרכה שנכתב בעבר לרבני ועידת רבני אירופה, אותו שיגר רשכבה"ג מרן ראש הישיבה הגראי"ל שטינמן זצוק"ל ואליו הצטרף רשכבה"ג מרן הגר"ח קניבסקי זצוק"ל. כותבים מרנן ורבנן:

"**לעינינו רואים את התגברות שנאת העמים בעיקר ע"י בני ישמעאל, ועל מצב כזה אמרו חז"ל במד"ר עה"ס פנו לכם עפונה א"ר חייא אמר להם אם ראיתם אותו שמבקש להתגרות בכם אל העמדו כנגדו אלא הצפינו עצמכם ממנו עד שיעבור עולמו, ואין עפונה אלא תורה, וע"י התחזקות בלימוד התורה וקיום מצוותיה נוכל לעמוד כנגד מבקשי רעתנו.**

"**ובזמנים כאלו על הרבנים לעורר בקהילותיהם לראות לנהוג בענינות בענינים הגשמיים ולא להתבלבל, וכמו שאמר אבינו יעקב לבניו למה תתראו ופרש"י למה תראו עצמכם כאילו אתם שבעים. וכן על הרבנים לנהוג כהנהגת יעקב אבינו בשעה שפגש את לבן שענה לו בלשון רכה, ולא להתגרות בם וע"י"ז נוכל לפעול עד כמה שידינו משגת.**

"**ויתן ד' שיגבר קול יעקב בקהילותיכם ולא יוכלו ידי עשו וישמעאל לשלוט, ונזכה לגאולה האמיתית בבא"ס**".

הדברים שהיו לשעתם הם מורה דרך לדורות. הדרך להצלת קהילות ישראל מול הגל הקוצף והיום הסוער, הוא להצפין עצמן, בתורה. ע"י הגברת תורה ותפילה בקהילות ישראל כל תוכניותיהם רשעי אומות העולם ישברו על צוואר השיש של יעקב. מי שרוצה לתרום לכלל ישראל הנתון בשעה קשה, יסור לבית המדרש וישגר תילי תילים של לימוד והתילים, כנגד טילים. רק כך, יושב בשמים ישחק ד' ילעג למו. כשקול התורה יהדהד כרעמי התותחים, לא יאמרו אויבינו יכלתים וצרינו לא יגילו כי נמוט.

.ב.'

Publication: Hashavua be-Ierushalaim **Date: 8 November 2023** **Reach: N. A.**	

Communities in Europe and in Azerbaijan: “It is not the attack on the Jewish nation. This is the attack on the civilization”.

הקהילות היהודיות באירופה ובאזרבייג'ן בעצרות תפילה והזדהות

"זו לא התקפה על העם היהודי זו התקפה על הציוויליזציה"

בבתי הכנסת הגדולים ברומא בלונדון בשטרסבורג בבאקו בפאריס בורשה ובמוסקבה ובמרכזי הערים קיימו הקהילות עצרות תפילה והזדהות בצל החשש מהתגברות האנטישמיות באירופה • "באזרבייג'ן שמרבית אוכלוסייתה שיעית ראינו תופעה מחממת את הלב - אזרחים אזרים שאינם בני ברית הגיעו עם אלפי ורדים אדומים להניח ליד שגרירות ישראל"

Publication: Hashavua be-Ierushalaim
Date: 8 November 2023
Reach: N. A.

Communities in Europe and in Azerbaijan: “It is not the attack on the Jewish nation. This is the attack on the civilization”.

חיים ריין

הקהילות היהודיות ברחבי אירופה ואירו אסיה קיימו מאז פרץ מלחמת חרבות ברזל עשרות עצרות תפילה והזדהות עם ישראל ועם קרבנות הקרשים שנטבחו בשמחת תורה הי"ד. בבתי הכנסת הגדולים ברומא בלונדון בפאריס בשטרסבורג בבאקו בורשה ובמוסקבה ובמרבדי הערים קיימו הקהילות עצרות תפילה והזדהות בצל החשש מהתגברות האנטישמיות באירופה.

"ליד שגרירות ישראל בבודת הסדינה המוסלמית אזרבייג'ן שמרבית אוכלוסייתה שיעית ראינו הופעה מחמיאה את הלב - עשרות אנשים אזרחים שאינם בני ברית ראשי ארגונים וחברות הגיחו זרים עם אלפי דגלים ארומים עם הכתובות - זוכרים את המיכתבם וכואבים אתכם - זו הסדינה המוסלמית היחידה המזדהה עם ישראל - כך סיפר בהתרגשות רבה של הקהילה הספרדית גיאורגיה באורבייג'ן חבר שיר איסיב חבר החטיבה הבינלאומית של ועידת רבני אירופה' -

הרב איסיב קיים עצרת תפילה בבית הכנסת הגדול בבאקו וכבית הספר שבראשותו קבעו הילדים שנת יובלות מרגשת גלעד לזכרם של הילדים הקטנים שנעקדו בישובי עוטף עזה ע"י המרצחים הנשפלים הי"ד. אתמול נועד עם שגריר ישראל באזרבייג'ן והעביר את רחשי לב הקהילה היהודית והעם האחי למבח הנורא.

אירועים מרגשים נערכו גם ליד שגר מיסים ברומא בראשות רבה של רומא סנן נסיא ועידת רבני אירופה הרה"ג רבי שמואל די סיני, ליד בית ראש מסשלת בריסניה דאגינג 10', בבית הכנסת שרד השואה היחיד בדרשה - עזיק בראשות רבה של פולין חבר הועדה המתמדת של 'ועידת רבני אירופה' הרב מרדכי שודריך, ולרגלי בית הכנסת הגדול בשטרסבורג שם בתום עצרת תפילה ושירי נשמה הדליקו חברי הקהילה היהודית בראשות הרה"ג רבי אברהם וויל חבר הועדה המתמדת של 'ועידת רבני אירופה' אלף נרות לזכר הקדושים הי"ד.

במהלב נרגש שעיטרו הלילה לראשי מאות הקהילות ברחבי אירופה קוראת 'ועידת רבני אירופה': 'לחזק ולקריע שערי שמים, לייסד שיעורי תורה חדשים בקהילות ולשתות את חלב וחבים ביד רחבה הבנפש הפצה'.

ממהלב ששיגרו נשיא הועידה הגאון רבי פנחס גולדשמידט, יו"ר הועדה המתמדת האביר לוגרין הגאון רבי מנחם געלולי והמנהל הרבני הגאון רבי משה לבל כותבים הרבנים: "ליבנו עם אחינו היושבים בארץ הקדש במדינת ישראל. הנתונים בצרה ובמצוק מול מתקפה רשע וחדון של אויבים רעים ואכזריים, אנשי רמים ומרמה, שאיבדו צלם אנוש ושמו כל מאורם וחפצם לשפוך דם אחינו בני ישראל ורצחו באכזריות מאות רבות מאחינו בני ישראל, ורבים הנוכים נפצעו קשות ואנשות הנאבקים על חייהם. ועוד הנמשכו חנא על פשע. ולקחו בשבי בהתעללות נוראה מף ונשים, קטינים וחיילים.

"איך נוכל להחרש בעת הזאת? אנו נקראים לחזק ולקריע שערי שמים בתפילות והתחנונים לאבינו שבשמים ולהוסיף חיזוק בשיעורי תורה

אזרחים אזרים הגיעו זרי פרחים ליד שגרירות ישראל לבאקו

הגר"מ גולדשמידט

הרב איסיב עם שגריר ישראל באזרבייג'ן

מסדר הדלקת נר הזכרה בית הכנסת הגדול בשטרסבורג צרפת

לייסד עוד שיעורי תורה בכנסת בית הדין הגדול של אירופה בבריסל

ודיבוי בבוד שמים, שוודאי יצטרפו לזכויות הגברות מאוד בשעה קשה זו לישובי הארץ וחילה. הנלחמים מעת במלחמות נפש, בעוז ובגבורה עילאית בדי להגן על ישובי הארץ הקדושה.

"אנו קוראים בואת לרבני הקהילות ולכל יהודי אירופה להתכנס בבתי הכנסיות ולומר אחר כל תפילה ותפילה פרקי תהילים: צ"א קכ"א ק"ל. כמו בן, מתבקשים הרבנים לייסד שיעורי תורה חדשים בקהילותיהם, ועידת רבני אירופה שוקדת על ארגון שיעורי תורה ע"י רבנים חשובים. עדכן בעניין יפורסם בהמשך בע"ה.

"בנוסף, מבקשים אנו מרבני הקהילות לעורר את בני קהילותיהם לפנות את ליבם זכיבם ביד רחבה ובנפש חפצה, ולתרום במידת האפשר לקרנות שהוקמו לסייע בכל הנצרך לחיילים העומדים על משמר ארצנו ולתושבים הרבים שנאלצו לעקור מבתיהם שבדרום לסקוטות בפחים יותר".

"לצד גילויי האמפתיה והזהרות של ראשי המדינות נשראים ראשי ממשלות וראשי ערים יש חשש מבוסס להתגברות האנטישמיות ברחבי אירופה בכלל ובצרפת במיוחד - אומר רבה של מץ חבר הועדה המתמדת של 'ועידת רבני אירופה' הרב ברוך פגחם עיזן.

בנאום שנשא בעצרת הזדהות ברחבת העיר מץ אמר הרב סיזן כי: "אנחנו מעבר למבסוך הישראלי-פלסטיני, במצב של יסודות ותרומה לגבה המתקפה על הציוויליזציה שלנו. אני מבקש לבטא בפנכם את הפחד, הבעם המרירות, של הקהילה היהודית בולה שלושה ימים לאחר מתקפת חמאס בישראל שבה נחרגו גם ארבעה צרפתים. זו לא רק התקפה על העם היהודי, זו גם התקפה על הציוויליזציה שלנו. ההתקפה הנפשעת מעלה זיכרונות רעים מאוד כשהאינטגרסיון נבנסו לשמחים המזרחים של רוסיה ופולין כ-1941 ושבחו בגברים, נשים וילדים ללא הבחנה. עדיך לדמיין מה יבלו מחבלי חמאס המטלבתים לעשות: להיכנס לבתים, לשחוט משפחות עם ברזים, להחזיק בני עיובה בחיל ביצולי שואה, תינוקות... זו אמירות שאין לתאר, אנחנו מעבר למבסוך הישראלי-פלסטיני, זה מעשה אחר".

הרב הראשי של מץ שוזל הביע את חשש מהתעוררות מחודשת של מעשים אנטישמיים בצרפת. בעשרים אירועים נרשמו מאז התקיפה של חמאס, לפי משרד הפנים. האיומה והמרבריות יכולים להיות אפשריים גם כאן מחר, ההסתה והתמרות שהם ראים, עלולים לגרום לתוצעות של חיקוי המלילה לתקוף את הקהילה היהודית. זו השערה שגלקות בחשבון, והיא יצרת עוד יותר יישוריים".

"אנו מודים לשלטונות הביטחון על תגבור האבטחה סביב בית הכנסת והמוסדות היהודיים ומעודדים מהעובדה שמעמע כל האוכלוסיה הצרפתית תומכת בנו. זה מרגיע אותנו, אך מאידך, נפגענו מאוד מהעדיתיהם של נבחרי ציבור מרדנים, שבשבילי הם ברוחים צילעים של הדמוקרטיה. הזון שלהם אינו בקנה אחד עם המציאות של הדבריבי - אמר הרב סיזן.

Publication: focus.de
Date: 8 November 2023

https://www.focus.de/politik/deutschland/pinchas-goldschmidt-im-interview-das-hat-baerbock-nicht-geleistet-europas-hoechster-rabbiner-rechnet-ab_id_241202615.html

Pinchas Goldschmidt im Interview

„Das hat Baerbock nicht geleistet“ - Europas höchster Rabbiner rechnet ab

Judith Wagner Pinchas Goldschmidt: "Falls die Zukunft eines jüdischen Staates deutsche Staatsräson ist, darf man sich als Deutscher nicht enthalten, wenn es darum geht, diese Zukunft zu verteidigen".

- Autor **Oliver Stock**

Mittwoch, 08.11.2023, 17:28

Pinchas Goldschmidt ist als Chef der europäischen Rabbinerkonferenz der oberste jüdische Geistliche in Europa. Im Gespräch mit unserem Partner „The European“ erklärt er, warum Israel alles andere als eine Besatzungsmacht ist, welche Optionen er für Gaza sieht und warum Annalena Baerbock ihn enttäuscht hat.

Herr Oberrabbiner, wie haben Sie den 7. Oktober erlebt?

Pinchas Goldschmidt: Ich war in Jerusalem. Es war nicht nur Sabbat, es war Simchat Tora, der Tag, an dem man die Bibellesung abschließt und wieder mit der Schöpfungsgeschichte anfängt. Da wird getanzt und gesungen. Nachdem wir am Morgen in die Synagoge gekommen waren, mussten wir das Gebet fünfmal unterbrechen, um in die Luftschutzkeller zu fliehen. Nur bruchstückhaft haben wir erfahren, was an der Grenze zu Gaza los ist. Das ganze Ausmaß des Terrors haben wir erst am Abend gewusst.

Da hat jedes Sicherheitssystem versagt?

Goldschmidt: Die Regierung hat versagt, der Geheimdienst hat versagt, die Armee hat versagt. Das war ein totaler Kollaps des Staates. Was Israel gerettet hat, waren die Bürgerinnen und Bürger, die sich aufmachten, um zu helfen. Meine Schwiegertochter hat in ihrer kleinen Küche 600 Mahlzeiten am Tag zubereitet, um Soldaten zu versorgen.

Anzeige

Ich bin sicher, dass diese Katastrophe ein politisches Erdbeben nach sich zieht. Auf der einen Seite war es eben eine Katastrophe, auf der anderen ist Israel vereint wie nie zuvor. Im Moment werden keine Anschuldigungen gemacht, aber danach werden alle Verantwortlichen abdanken müssen.

„Es wird sich sehr vieles ändern. Jeder weiß, dass es so nicht weitergeht“

Der Staat Israel verspricht den jüdischen Bürgern, dass sie nie wieder Angst haben müssen. Dieses Versprechen hat der Staat gebrochen.

Goldschmidt: Ja. Das ist ein Sozialkontrakt zwischen Regierung, Bürgern und den Diaspora-Gemeinden. Und der wurde gebrochen. Es muss einen neuen Kontrakt geben. Es wird sich sehr vieles ändern. Jeder weiß, dass es so nicht weitergeht.

Sie haben vor Kurzem den Papst in Rom besucht. Worum ging es da?

Goldschmidt: Der Papst hat in den vergangenen Tagen immer wieder von der Tragödie gesprochen, die jetzt im Heiligen Land passiert. Er hat auch von der Notwendigkeit gesprochen, die Geiseln freizulassen. Wir haben über verschiedene Ideen beraten, wie sich das beschleunigen ließe.

Ich habe darüber hinaus dem Heiligen Vater einen Brief der Angehörigen der Geiseln überreicht, in dem sie ihn bitten, sich für die Geiseln einzusetzen. Der Papst hat auch zu den antisemitischen Demonstrationen in Europa Stellung genommen. Es ist nicht die erste Begegnung für mich mit ihm

Sie kennen sich gut?

Goldschmidt: Ich glaube, wir sind uns schon sechsmal begegnet. Das letzte Mal war ich allein mit ihm und wir sprachen über die Frage, ob Putin Atomwaffen einsetzen wird . . .

Sie treffen sich immer, wenn es Kriege gibt.

Goldschmidt: Leider. Die Welt ist gefährlicher geworden.

Haben Sie den Eindruck, dass diese Treffen zu konkreten Initiativen führen?

Goldschmidt: Der Papst ist erstens die moralische Stimme in der Welt, zweitens hat er auch diplomatische Kanäle zu verschiedenen religiösen Autoritäten. Auch vom Islam.

Haben Sie als Oberrabbiner auch einen Draht zu Vertretern des Islam?

Goldschmidt: Haben wir auch. Aber nicht immer auf dem gleichen Niveau.

„Antisemitismus ist wieder politisch korrekt geworden“

Sie sind vor zwei Jahren als Oberrabbiner aus Moskau geflohen, wo sie das Regime nicht mehr haben wollte, weil Sie sich gegen den Ukraine-Krieg gewandt haben. Jetzt erleben Sie wieder antisemitische Einstellungen und Ausschreitungen in ihrem deutschen Exil. Wie kommt das bei Ihnen an?

Goldschmidt: Das ist ein typisches jüdisches Schicksal.

Wir dachten, das sei vorbei.

Goldschmidt: Ist es eben nicht. Was wir jetzt sehen in Europa seit dem 7. Oktober ist, dass Antisemitismus wieder politisch korrekt geworden ist. Er steckt in der linken Freiheitsbewegung, er steckt in diesen ultraliberalen linken Kreisen, die die Mullahs im Iran und ihre ausführenden Organe unterstützen: Hisbollah und Hamas.

Es gibt sogar Vertreter der LGBT-Community, die die Hamas unterstützen, obwohl sie wissen, dass wenn sie persönlich in Gaza ankommen würden, sie sofort dort für ihre Haltung bestraft würden. Das ist alles andere als logisch. Es ist so wie damals bei denjenigen in Europa und anderswo, die den Kommunismus unterstützt haben, ohne zu wissen, was wirklich in der Sowjetunion vorgeht.

„Kein Israeli möchte das Leben von zwei oder drei Millionen Palästinensern kontrollieren“

Es gibt in Deutschland eine Strömung des Antikolonialismus, die Israel als Besatzungsmacht bezeichnet. Können Sie das nachvollziehen?

Goldschmidt: 20 Prozent der israelischen Bürger sind Araber, die sind integriert und gleichberechtigt. Israel war auch bereit sich von den besetzten Gebieten zu trennen. Das ist nicht zustande gekommen wegen des Terrorismus, der von Gaza ausgeht.

Heute haben wir in Israel einen Konsens, dass ein nicht-demokratischer palästinensischer Staat Israel gefährdet. Dafür haben wir teuer bezahlt. Wir wollen keine iranische Kolonie neben uns. Das ist lebensgefährlich. Es gab nie einen palästinensischen Staat. Das ganze Narrativ der Palästineser hat keine Überzeugungskraft.

Aber auf der anderen Seite gilt: Kein Israeli möchte das Leben von zwei oder drei Millionen Palästinensern kontrollieren. Die Israelis wollen Sicherheit. Sie sind natürlich keine Besatzungsmacht.
Aber ist es für Sie erschütternd, dass Juden in Deutschland wieder zur Zielscheibe werden?
Goldschmidt: Antisemitismus ist ein Virus, mit dem wir seit Tausenden von Jahren leben. Der Virus geht durch Mutationen. Solange die Welt religiös war, im Mittelalter, war der Antisemitismus auch religiös. Im dem Moment, in dem die Welt säkular geworden ist, wurde der Antisemitismus auch säkular. Der Staat Israel hat den Platz des einzelnen Juden seither übernommen. Er ist zur Zielscheibe geworden.
Jetzt im Angesicht des Krieges sieht man, dass es in Wahrheit keine Unterschiede gibt zwischen Anti-Israelismus, Antizionismus und Antisemitismus. Das eine bringt automatisch das andere mit sich. Alles kommt zusammen.

„Das hat Baerbock nicht geleistet“

Wie bewerten Sie die Haltung der deutschen Regierung gegenüber diesen anti-israelischen Kreisen?
Goldschmidt: Die deutsche Regierung hat die jüdischen Gemeinden immer gut geschützt. Aber es gibt Unterschiede in den Bundesländern. In Bayern funktioniert das besser, in Berlin schaut man den Ausschreitungen gegen Juden länger zu mit dem Resultat, dass Molotow-Cocktails gegen eine Synagoge geworfen werden. Besonders die Worte von Vizekanzler Robert Habeck waren sehr wichtig und auch die Position vom Kanzler.
Sie nennen Habeck, Olaf Scholz, aber nicht die Außenministerin Annalena Baerbock.
Goldschmidt: Wir hätten gern in der UNO, als es um den Krieg Israels gegen die Hamas ging, nicht nur eine Enthaltung Deutschlands gesehen, sondern eine Unterstützung. Das hat Baerbock nicht geleistet.
Die Enthaltung dürfte in der deutschen Regierung abgestimmt gewesen sein. Auch der Kanzler wusste vorher davon.
Goldschmidt: Das ist möglich, ja. Falls die Zukunft eines jüdischen Staates deutsche Staatsräson ist, darf man sich als Deutscher nicht enthalten, wenn es darum geht, diese Zukunft zu verteidigen.
Was ist das eigentlich: Staatsräson?
Goldschmidt: Diesen Satz habe ich von Ihrer ehemaligen Kanzlerin gehört. Ich glaube, der Satz meint etwas sehr Einfaches: Der Holocaust war ein Ergebnis der Schwäche des jüdischen Volkes, das ohne Staat existierte. Um einen weiteren Holocaust zu vermeiden, muss Deutschland alles unternehmen, um die Existenz Israels zu sichern.
Es gibt Finanzströme von Deutschland an palästinensische Organisationen und auch an muslimische in Deutschland. Soll das so weitergehen?
Goldschmidt: Nach dem Angriff auf die **französische** Zeitungsredaktion von Charly Hebdo hat die Europäische Rabbinerkonferenz ein Manifest erlassen, in dem wir über Sicherheit gesprochen haben. Es ging auch um die Finanzen von Organisationen, die den Terror fördern. Wir haben totale Transparenz der Finanzströme gefordert. Das ist bis heute nicht passiert.
Natürlich ist die Unterstützung von Schulen in Palästina sinnvoll, wenn wir die Kontrolle über die Schulbücher haben, in denen bis heute Israelhass und Antisemitismus gelehrt werden. Das muss sich ändern und hierauf haben wir seit Jahren als Europäische Rabbinerkonferenz schon hingewiesen. Auch medizinische Hilfe ist gut. Aber auf der anderen Seite sehen wir, dass das Geld bei der Hamas angekommen ist, um Tunnel zu bauen und Raketen zu kaufen.

„Die Frage ist jetzt, was passiert in Gaza am Tag nach Hamas?“

Die Demonstranten sehen die Hamas als Widerstandskämpfer gegen eine israelische Besatzungsmacht.
Goldschmidt: Die Welt redet davon, dass Gaza besetzt ist. Gaza wurde 1967 im Sechs-Tage-Krieg besetzt, 2005 hat die israelische Regierung beschlossen, sich aus Gaza zurückzuziehen. Sie gingen und mit ihnen die 6000 Israelis, die dort lebten. Nachdem sie gegangen waren, wurden als erstes die Synagogen geschändet. Ein Jahr später kam die Hamas an die Macht. Und sie haben gesagt, wir akzeptieren die Existenz des Staates Israel nicht.
Dann kamen die ersten Raketen aus Gaza, worauf Israel versuchte, die Grenzen zu kontrollieren. Bis zum 7. Oktober lautete die Politik von Israel, es ist möglich mit Hamas als Nachbarn zu leben oder zu überleben. Das hat sich jetzt völlig geändert. Die Frage ist jetzt, was passiert in Gaza am Tag nach Hamas? Wer übernimmt dort die Verantwortung?
Haben Sie einen Vorschlag?
Goldschmidt: Es könnte die UNO sein. Oder es könnten ein paar arabische Staaten sein, Ägypten, Saudi-Arabien, die jemanden einsetzen. Wenn wir jetzt von einer Zukunft im Nahen Osten sprechen mit Israelis und Palästinensern nebeneinander, dann muss man sehen: Gaza hat keine Rohstoffe, Gaza hat Menschen, die müssen es machen. Die Palästinenser müssen ihr Leben und ihren Staat in Selbstbestimmung entwickeln.
Sie selbst sind aus Moskau geflohen, weil sie den Krieg in der Ukraine nicht gutgeheißen haben. Kann man die Ukraine und Israel vergleichen?
Goldschmidt: **Russland** hat das Recht der Ukraine auf Selbstbestimmung in Frage gestellt. Das gleiche ist Israel passiert. Die Hamas will die Existenz eines jüdischen Staates nicht anerkennen. Der Unterschied ist: Russland ist eine Großmacht. Die Hamas ist ein Problem, aber keine Großmacht. Gott sei Dank. Allerdings steht hinter Hamas der Iran, der versucht, eine Atommacht zu werden. Das macht mir große Sorgen.

„Ich glaube, dass es zwei Möglichkeiten für Gaza gibt“

Sehen Sie angesichts des Krieges um Israel einen Riss, der durch die ganze Welt geht?
Goldschmidt: Seit dem 7. Oktober viel mehr als früher. Es gibt den Westen und den Islamismus mit Unterstützung von Russland und dem Iran. Der Kampf um unsere Lebensweise hat begonnen.
Sie machen lauter politische Aussagen, dabei sind Sie doch ein religiöser Führer. Ist das eine gewohnte Rolle für sie?
Goldschmidt: Ja – ich war Oberrabbiner einer sehr großen Gemeinde. In Moskau. Ich musste von Zeit zu Zeit die Gemeinde schützen vor einem Land, das eine Tradition des Antisemitismus hat und weit weg von einer Demokratie ist. Heute bin ich als Präsident der europäischen Rabbinerkonferenz verpflichtet unsere Gemeinden zu schützen. Und das beinhaltet politische Aussagen.
Wie soll es weitergehen?
Goldschmidt: Ich glaube, dass es zwei Möglichkeiten für Gaza gibt. Die eine ist: Aus Gaza wird ein freies demokratisches Land, das keine Gefahr für Israel darstellt. Oder Gaza muss von einem Palästinenserchef verwaltet werden, der von einer Gemeinschaft der arabischen Staaten unterstützt wird.
Ist so eine Figur in Sicht?
Goldschmidt: Ich kenne niemanden.
Das Original zu diesem Beitrag "„Das hat Baerbock nicht geleistet“ - Europas höchster Rabbiner rechnet ab" stammt von **The European**.

Publication: faz.net
Date: 8 November 2023

Frankfurter Allgemeine

https://www.faz.net/aktuell/politik/inland/schutzvorkehrungen-bei-juedischen-einrichtungen-am-9-november-19299560.html

JAHRESTAG DER REICHSPOGROME:

Polizei erhöht den Schutz jüdischer Einrichtungen

- VON LAURA GABLER
- -AKTUALISIERT AM 08.11.2023-22:31

Seit dem Hamas-Angriff auf Israel häufen sich in Deutschland antisemitische Vorfälle. Am Gedenktag für die Opfer der Reichspogrome nimmt die Polizei jüdischen Einrichtungen noch mehr in den Fokus.
3 Min.

Am 9. November 1938 riefen die Nationalsozialisten dazu auf, jüdische Geschäfte und Synagogen zu zerstören. Mit der Reichspogromnacht erreichte die Judenverfolgung eine neue Dimension. In ganz Deutschland brannten Synagogen, Geschäfte wurden geplündert und zerstört, Jüdinnen und Juden misshandelt, willkürlich verhaftet und ermordet. Seit dem Angriff der Hamas am 7. Oktober auf Israel zeigen sich Antisemiten wieder vermehrt offen auf der Straße.

Laura Gabler
Volontärin.

„In den jüdischen Gemeinden in Deutschland sind die Menschen ängstlich und verzweifelt. Die Eltern überlegen sich jeden Tag neu, ob sie ihre Kinder in die jüdischen Schulen schicken“, sagt Gady Gronich. Er nimmt als Generalsekretär der Europäischen Rabbiner-Konferenz seit einigen Jahren an der Münchner Sicherheitskonferenz teil, um für die Situation der Juden zu sensibilisieren. Mit dem Gedenktag am Donnerstag ist die

Sicherheitslage nochmals angespannter sein. Doch wie gut sind die jüdischen Einrichtungen in Deutschland an diesem Tag geschützt?

„Ausreichend Schutz für jüdische Gemeinden kann man nie geben“, sagt Gronich, „aber die Polizei ist sich der angespannten Lage durchaus bewusst. Seit dem 7. Oktober gibt es viel mehr Polizeipräsenz vor jüdischen Gemeinden und Synagogen.“ Das bestätigt auch eine Umfrage der Deutschen Presse-Agentur unter den Landesinnenministerien. Einige wiesen darauf hin, dass die Schutzvorkehrungen der jüdischen Einrichtungen bereits nach dem Terrorüberfall der radikalislamischen Hamas auf Israel am 7. Oktober erhöht wurden. Die örtlichen Polizeistellen seien sich aber der besonderen Bedeutung des 9. November bewusst und stünden in engem Kontakt mit den jüdischen Gemeinden und Einrichtungen. Zu Details der Schutzkonzepte hielten sich die Ministerien allerdings bedeckt.

Bereitschaftspolizei und Landeskriminalamt unterstützen

In Hessen berichtete das Landeskriminalamt, es würden bereits rund 400 jüdische oder von Juden genutzte Einrichtungen wie Museen, Kindergärten, Altenheime und Friedhöfe geschützt, sowohl offen als auch verdeckt. Hinweise auf konkrete Bedrohungen lägen derzeit nicht vor. Rund um den 9. November wurden aber „die Aufklärungsmaßnahmen verstärkt und in allen Polizeipräsidien mit Unterstützung der Bereitschaftspolizei zusätzliche Kräfte auf Grund der aktuellen Lage mobilisiert“.

Auch in Nordrhein-Westfalen sei nach Mobilisierungsmaßnahmen der Hamas die Polizeipräsenz vor jüdischen Einrichtungen nochmal erhöht worden. In Hannover hieß es, Niedersachsens regionale Polizeibehörden seien sensibilisiert, um entsprechend den örtlichen Gegebenheiten „noch weitergehende Maßnahmen zu prüfen und mit höchster Priorität umzusetzen“. Ähnlich äußerte sich ein Sprecher der Polizei Bremen.

Das Foto zeigt die zerstörten Fenster der Kieler Synagoge nach der Pogromnacht aus der Fotosammlung des Stadtarchivs Kiel :Bild: dpa

In Rheinland-Pfalz, im Saarland und in Sachsen-Anhalt wurde auf die Unterstützung durch andere Sicherheitsbehörden verwiesen, etwa die Bereitschaftspolizei, das Landeskriminalamt und das Bundeskriminalamt. In Sachsen teilte das Innenministerium mit: „Der 85. Jahrestag der Reichspogromnacht ist angesichts der aktuellen Lage ein besonders sensibler Tag. Dieser Bedeutung tragen wir durch ständige Lageanalysen, erhöhte polizeiliche Aufmerksamkeit und besondere

Schutzmaßnahmen Rechnung.“ In Thüringen sagte ein Sprecher der Landespolizeidirektion, der 9. November sei auch schon vor der Hamas-Attacke ein sensibler Tag gewesen. Bei der einen oder anderen Veranstaltung seien zusätzliche Standposten geplant. Aus Potsdam plant die Polizei mit „lageangepassten Maßnahmen“ für den Schutz jüdischer Einrichtungen. Man stehe auch dort mit jüdischen Gemeinden und Einrichtungen in Kontakt, allerdings gebe man aus einsatztaktischen Gründen geben wir keine Auskünfte und Sicherheitskonzepte.

„Der Weg von verbalen zu physischen Angriffen ist nicht weit“

Gronich ist sich aber sicher, dass die Sicherheitsvorkehrung noch weiter erhöht werden müssten, denn „der Weg von verbalen zu physischen Angriffen ist nicht weit“. Auch der Terrorismusexperte Peter Neumann hatte zuletzt vor der gestiegenen Wahrscheinlichkeit von islamistischen Anschlägen in Deutschland gewarnt. In den vergangenen zehn Jahren sei „der Mythos des terroristischen Einzeltäters so normalisiert worden, dass sich viele vielleicht überlegen werden, auf eigene Faust loszuschlagen“, sagte Neumann am Mittwoch im Deutschlandfunk. Er könne sich vorstellen, dass das der „Modus Operandi“ gegen jüdische Einrichtung werde.

Er forderte eine Priorisierung von Judenhass oder Israelfeindlichkeit bei der Sicherheitsbetrachtung. Alle Sicherheitsbehörden müssten sich dann intensiv auf dieses Phänomen konzentrieren. Wenn man in wenigen Jahren „nicht überwältigt sein möchte, dann muss man sich jetzt darauf konzentrieren, das ganz genau zu beobachten - sowohl auf der Straße als auch im Internet“.

Quelle: FAZ.NET

Publication: focus.de
Date: 9 November 2023

https://www.focus.de/politik/deutschland/rabbiner-warnen-liste-zeigt-wie-viel-geld-deutschland-fuer-palaestinenser-und-islam-gruppen-ausgibt_id_242403004.html

Rabbiner warnen:

Liste zeigt, wie viel Geld Deutschland für Palästinenser und Islam-Gruppen ausgibt

Eman Helal/dpa/Archivbild Besucher sitzen am Tag der offenen Moschee in der Ditib-Zentralmoschee.

- Autor **Oliver Stock**

Donnerstag, 09.11.2023, 17:35

Eine Liste zeigt, wie islamische Vereine in Deutschland finanziell unterstützt werden. Es geht offiziell um Integrationskurse oder Aufklärung. Nach Meinung jüdischer Verbände ist nicht ausgeschlossen, dass das Geld auch zur Terrorunterstützung dient. Sie fordern mehr Transparenz.

Deutschland zahlt in diesem Jahr rund 150 Millionen Euro an Hilfsorganisationen der Palästinenser sowie an muslimische Vereine und islamische Gemeinden in Deutschland. Der Großteil des Geldes – 123 Millionen Euro – wird für Hilfe in den umkämpften palästinensischen Gebieten zur Verfügung gestellt, wobei das Auswärtige Amt von Ministerin Annalena Baerbock (Grüne) betont: „Mit der sorgfältigen Auswahl unserer erfahrenen internationalen Partner wird sichergestellt, dass sie unschuldige Zivilistinnen und Zivilisten in Not erreicht - und nicht die Terrororganisation Hamas."

Jüdische Verbände befürchten Missbrauch des Geldes

Ein kleinerer Teil des Geldes landet aus verschiedenen Töpfen bei Islamischen Organisationen in Deutschland, wobei nicht immer klar ist, wofür das Geld am Ende verwendet wird. Nach Meinung jüdischer Verbände kann in beiden Fällen nicht ausgeschlossen werden, dass auch Terroristen von der finanziellen Hilfe Deutschlands profitieren.

Den deutschen Rabbinern als Vertreter der Juden in Deutschland sind deswegen diese Zahlungen ein Dorn im Auge. Nach einem Treffen haben sie dieser Woche gefordert, „grundlegend den Einfluss ausländischer Mächte auf die hiesigen Moscheengemeinden und deren Finanzierung auf den Prüfstand zu stellen. Es reicht nach diesen wiederholten Aufmärschen. Der Staat muss jetzt konsequent gegen jene islamitische und den Hamas-Terror unterstützende Kräfte durchgreifen, die unsere freiheitlich demokratische Grundordnung verhöhnen und hierzulande ein System der Unfreiheit, zu errichten. Das schließt auch ein, Religionspolitik als Sicherheitspolitik zu begreifen."

Liste mit 44 Seiten zur deutschen Unterstützung

Davon jedoch ist Deutschland weit entfernt. Es ist nicht nur seit Jahrzehnten eines der weltweit größten Geberländer für die Palästinenser, es ist auch bei der finanziellen Unterstützung islamischer Einrichtungen im eigenen Land großzügig, wie eine 44 Seiten lange Liste zeigt, die zuletzt 2017 aktualisiert worden ist und islamische Organisationen aufzählt, die Geld von Bund oder Ländern erhalten.

Die Liste entstand als Antwort der Bundesregierung auf eine Anfrage **der Grünen** im Bundestag. Die Fragesteller hatten festgestellt: „Der Einfluss ausländischer Staaten oder Parteien auf islamische Gemeinschaften in Deutschland ist immer wieder Gegenstand von Kontroversen." So gebe es „Beziehungen der **Türkei**, des **Iran** und von Saudi-Arabien zu islamischen Organisationen in Deutschland". In Moscheegemeinden, in denen Anhängerinnen und Anhänger des Salafismus verkehren, lägen häufig Publikationen und Schriften, die deutsche Übersetzungen von Werken saudi-arabischer Herkunft sind.

40.000 Euro für das Bündnis islamischer Gemeinden in Deutschland

Die Fragesteller wollten deswegen konkrete Details wissen und staunten nicht schlecht, als die Bundesregierung damals schließlich lieferte: Die Summen, die sie aufzählte, reichen von mehr als einer halben Millionen Euro an das

Muslimische Frauen- und Familienbildungswerk Köln für Integrationskurse über 200 000 Euro für die Beratung lesbischer, schwuler, bisexueller, trans, intergeschlechtlicher und queerer Menschen mit Fluchterfahrung bis zu 40.000 Euro für das Bündnis islamischer Gemeinden in Deutschland, die „Angehörige gefährdeter Jugendlicher, Imame und weitere Schlüsselpersonen“ zeigen, wo die Gefahren „sozialer Medien im Zusammenhang mit Rekrutierungsversuchen und Radikalisierung junger Menschen“ lauern.
Manche islamischen Einrichtungen in Deutschland sind steuerrechtlich als gemeinnützige Organisationen anerkannt, sodass sie von den jeweiligen Vergünstigungen bei der Einkommensteuer, der Umsatzsteuer und der Grundsteuer profitieren.
Einige der Organisationen, die Geld von Bund und Ländern bekommen, erhalten auch einen Teil ihrer Finanzierung aus dem Heimatland. „Unter bestimmten Voraussetzungen kann eine ausländische Finanzierung und Steuerung islamischer Vereine problematisch sein“, räumt die Bundesregierung damals ein. Auf detaillierte Nachfragen der Abgeordneten zog sich die Bundesregierung in ihren Antworten allerdings mehrmals zurück und betonte: „Die Beantwortung der Frage kann aus Gründen des Staatswohls nicht offen erfolgen.“ Dahinter steckt, dass deutsche Nachrichtendienste zu den Fragen über Erkenntnisse verfügen, die sie aber so heikel sind, dass sie sie öffentlich nicht mitteilen wollen.
Grundsätzlich beurteilt haben die Kirchenrechtler Stefan Muckel und Lukas Hentzschel in einem Aufsatz für die Friedrich Ebert Stiftung die „Rechtlichen Möglichkeiten der Finanzierung muslimischen Lebens in Deutschland“. (**https://library.fes.de/pdf-files/dialog/14198.pdf**) Sie stellen fest, das muslimische Verbände – genauso wie jüdische Gemeinschaften – zunächst zu Recht staatliche Zuwendungen erhalten. „Der Staat darf nicht Partei ergreifen für eine Religion oder Weltanschauung.

"Staat kann Gemeinschaften von der Förderung ausschließen“

Infolgedessen darf er auch nicht den Inhalt einer Religion oder die religiösen Einstellungen seiner Bürger bewerten oder gar bestimmen“, schreiben die Autoren. „Da der Staat (...) nicht die Kompetenz hat, religiöse Inhalte zu bewerten, kann er sich gar nicht auf die bewusst einseitige Förderung beschränken – zum Beispiel nur des Christentums.“ Dann allerdings kommt eine interessante Einschränkung, die die Kirchenrechtler machen: Wenn es Warnungen gebe, dass eine Religionsgemeinschaft das Gemeinwohl gefährde, „dann kann der Staat durchaus in öffentlich wirksamer Weise einzelne Religions- und Weltanschauungsgemeinschaften von der Förderung ausschließen.“
Genau auf diese Einschränkung zielen die Rabbiner ab. Sie bemängelnd die Intransparenz der Förderung.
Die **Europäische** Rabbinerkonferenz hatte bereits 2015 nach dem Anschlag auf die **französische** Zeitungsredaktion von Charly Hebdo gefordert, die Finanzen von Organisationen, die den Terror fördern zu untersuchen. „Wir haben totale Transparenz der Finanzströme gefordert. Das ist bis heute nicht passiert“, sagt der Chef der Rabbinerkonferenz Pinchas Goldschmidt und fügt mit Blick auf die deutsche Haltung hinzu: Natürlich sei die Unterstützung von Schulen in Palästina sinnvoll, „wenn wir die Kontrolle über die Schulbücher haben, in denen bis heute Israelhass und Antisemitismus gelehrt werden“. Auch medizinische Hilfe sei gut. „Aber auf der anderen Seite sehen wir, dass das Geld bei der Hamas angekommen ist, um Tunnel zu bauen und Raketen zu kaufen.“
Der Beitrag "Liste zeigt, wie viel Geld Deutschland für Palästinenser und Islam-Gruppen ausgibt" stammt von **The European**.