Conference of European Rabbis

Coverage update

05 April 2022

For more information, please contact:

Gady Gronich

CEO & Chief of Staff to the President of Conference of European Rabbis Foundation

Frieda Street 3181479 Munich | Germany

Phone: + 49 89 4800 79061 Fax: + 49 89 4800 79091 Mobile: + 49 177 7164945

ggronich@rabbiscer.org | www.rabbiscer.org | https://www.facebook.com/pg/EuropeanRabbis

Index

War in Ukraine **3**
- The Times of Israel - 2022/03/08 4
- Réforme - 2022/03/09 14
- France Info - 2022/03/09 16
- Ha-Shavua be-Ierushalaim - 2022/03/09 18
- Kol ha-Ir Bnei Brak - 2022/03/09 20
- Yom le-Yom - 2022/03/10 23
- Shabaton - 2022/03/10 28
- Radio J - 2022/03/10 29
- Nofshim - 2022/03/11 30
- Matzav ha-Ruah - 2022/03/11 31
- Le Républicain Lorrain - 2022/03/13 32
- L'Express - 2022/03/13 35
- i24News - 2022/03/16 36
- RFI - 2022/03/17 38
- i24News - 2022/03/17 40
- The Times of Israel - 2022/03/17 43
- Deutsche Bischofskonferenz - 2022/03/21 48
- Evangelisch.de - 2022/03/21 50
- EKD - 2022/03/21 53
- Vatican News - 2022/03/21 55
- Domradio - 2022/03/21 58
- France 24 - 2022/03/21 61
- Erzdiözese München und Freising - 2022/03/22 64
- L'Express - 2022/03/28 65

Judaism and Politics in France **67**
- Libération - 2022/03/15 68
- Tribunal du Net - 2022/03/16 70
- Radio Classique - 2022/03/18 73
- La Croix - 2022/03/20 75
- RCF Radio - 2022/03/25 76
- Le Républicain Lorrain - 2022/03/27 77
- i24News - 2022/03/27 81
- RTL - 2022/03/27 85
- Le Dauphiné - 2022/03/28 88

CER – General Issues **89**
- CER - 2022/03/10 90

Contact Information **91**

War in Ukraine

Publication: The Times of Israel
Date: 8 March 2022
Reach: N. A.

THE TIMES OF ISRAËL

https://fr.timesofisrael.com/au-coeur-de-la-strategie-juive-face-a-la-crise-des-refugies-ukrainiens-en-pologne/

Au cœur de la stratégie juive face à la crise des réfugiés ukrainiens en Pologne

Organisations et particuliers conjuguent leurs efforts pour aider les réfugiés en mettant à disposition des bus, des abris temporaires et de nombreux appels téléphoniques

Par TOBY AXELROD | 8 mars 2022, 14:24 |

Des bénévoles travaillant ensemble dans un centre de crise de la communauté juive à Varsovie. (Crédit : Toby Axelrod)

Publication: The Times of Israel
Date: 8 March 2022
Reach: N. A.

THE TIMES OF ISRAËL

https://fr.timesofisrael.com/au-coeur-de-la-strategie-juive-face-a-la-crise-des-refugies-ukrainiens-en-pologne/

JTA – Il est presque 22 heures dans le refuge d'urgence pour réfugiés de Tomaszow Lubelski, en Pologne, près de la frontière ukrainienne. Il y règne un froid glacial ; des flocons de neige se reflètent dans les phares de l'énorme bus touristique en provenance de Hanovre, en Allemagne, lorsqu'il s'arrête au poste de garde.

La compagnie de bus de Zohar Spivack, Kings Travel – « le logo est bleu et blanc, et je n'ai pas besoin de vous dire pourquoi », dit-il – recueille des réfugiés tous les jours depuis le début des assauts russes. Il quitte Varsovie à vide après le coucher du soleil, s'arrête dans des abris proches de la frontière et revient après le lever du soleil, transportant des mères, des enfants, des grands-mères et des hommes trop vieux ou trop handicapés pour se battre.

« C'est la chose à faire », dit Spivack, né en Ukraine en 1987 et qui a déménagé avec sa famille en Israël avant d'aller en Allemagne pendant la guerre du Golfe. « Les gens souffrent à cause de la politique. Nous voulons aider, car nous avons nous-mêmes été des réfugiés à un moment donné. »

Cette nuit, il a fallu quatre heures au chauffeur Vitali Kopniak pour atteindre le premier abri. Julia, une jeune soldate de 19 ans qui est à bord, connaît l'équipe ; elle voit Vitaly ou son copilote, Jakob Mauer, tous les jours depuis le début de la guerre. Ils se saluent poliment. Ses cheveux blonds sont tirés en arrière et elle porte un camouflage kaki.

« Ne vous inquiétez pas, nous ne laisserons monter dans le bus personne qui ne soit pas une femme ou un enfant ukrainien », dit-elle au chauffeur. Ses yeux brillent et la soldate essuie ses larmes. « Je suis très inquiète. C'est mon pays, et je dois assurer la sécurité des personnes qui viennent ici. Nous avons beaucoup d'enfants qui pleurent, et qui n'ont nulle part où aller. »

Quelques minutes plus tard, ils apparaissent : les premiers réfugiés à monter dans le bus ce soir. Traînant des valises et serrant des sacs en plastique avec de la nourriture, portant des bébés. Accompagnés par des policiers ou des soldats. La plupart ont passé plusieurs jours à atteindre la frontière occidentale en voiture ou en train, puis ont attendu plus de 20 heures du côté ukrainien, où les hommes valides de 18 à 60 ans sont immédiatement conscrits. Ces familles déchirées montent dans le bus en silence, s'installent dans les sièges moelleux et sortent leurs téléphones portables.

Publication: The Times of Israel Date: 8 March 2022 Reach: N. A.	THE TIMES OF ISRAËL

https://fr.timesofisrael.com/au-coeur-de-la-strategie-juive-face-a-la-crise-des-refugies-ukrainiens-en-pologne/

La nuit sera longue, ils le savent, et il y aura encore beaucoup de réfugiés à rapatrier. Au moins, ils sont en sécurité maintenant. Mais « nous avons très envie de rentrer chez nous », dit Yustyna Omelian, 21 ans, qui est ici avec la famille de son petit ami, Yulian. « Mon fils se bat », ajoute sa mère, Alexandra, en souriant et en brandissant une mitraillette imaginaire.

Yustyna Omelian, étudiante en art à Lviv, tient dans ses mains son œuvre représentant un soldat matraquant sur Poutine. Elle est venue avec la famille de son petit ami. Il est resté pour se battre. (Crédit : Toby Alexrod)

Spivack fait partie d'un nombre croissant d'individus et d'organisations juives poussés à l'action par l'attaque brutale du président russe Vladimir Poutine contre l'Ukraine. À l'exception du traitement accéléré d'urgence des demandes d'immigration en Israël par l'Agence juive, qui n'est accessible qu'aux Juifs, la plupart des aides sont accordées sans distinction de religion. Selon les Nations unies, 1 à 3 millions d'Ukrainiens devraient quitter leur pays dans les semaines à venir. Beaucoup passeront par la Pologne.

Les Polonais, y compris les Juifs, se montrent à la hauteur de la situation. Kamilla Czesnyk, étudiante, assistait à une réunion de Limmud Europe, une initiative éducative juive, à Gdansk lorsque la guerre a éclaté. Elle a rapidement changé de registre afin de participer à l'organisation de dons de médicaments – comme l'héparine et la morphine – pour les soldats en Ukraine. « Nous avons vraiment besoin d'un bon médecin qui comprenne la situation », a déclaré Czesnyk.

Publication: The Times of Israel Date: 8 March 2022 Reach: N. A.	THE TIMES OF ISRAËL

https://fr.timesofisrael.com/au-coeur-de-la-strategie-juive-face-a-la-crise-des-refugies-ukrainiens-en-pologne/

Toujours à Limmud, Natalia Czakowska a réceptionné un appel téléphonique à minuit et héberge maintenant une femme ukrainienne dans son appartement de Varsovie pour la nuit. Czakowska a également entendu dire que « des gens traversent la frontière ukrainienne pour sauver des animaux de compagnie qui ont été abandonnés… Les gens ne savaient peut-être pas qu'ils pouvaient amener leurs animaux. »

Aldona Zawada, employée du American Jewish Committee of Central Europe, a invité ses parents à emménager chez elle afin que leur appartement puisse être utilisé par les réfugiés. Ils ont accueilli une famille qui avait voyagé pendant trois jours, puis fait la queue à la frontière pendant 23 heures.

L'Agence juive a redoublé d'efforts pour faire sortir les Juifs qui avaient déjà entamé le processus d'émigration vers Israël avant la guerre. Varsovie est l'une des plaques tournantes où les Juifs attendent de prendre l'avion ; les premiers immigrants ukrainiens devraient arriver en Israël dimanche.

Environ 300 Ukrainiens sont attendus sur trois vols en provenance de Varsovie, de Moldavie et de Roumanie, selon l'Agence juive. Un tiers d'entre eux sont des orphelins qui ont été évacués vers la Roumanie sous la supervision du centre Habad, qui gérait leur orphelinat ukrainien.

L'étudiante Kamila Czopnik aide à acheminer des doses de morphine et d'héparine aux soldats ukrainiens. (Crédit : Toby Axelrod)

Publication: The Times of Israel
Date: 8 March 2022
Reach: N. A.

THE TIMES OF ISRAËL

https://fr.timesofisrael.com/au-coeur-de-la-strategie-juive-face-a-la-crise-des-refugies-ukrainiens-en-pologne/

Ce n'est qu'une infime partie des Juifs qui ont fui l'Ukraine la semaine dernière, au cours d'une migration précipitée de près de deux millions d'Ukrainiens. Pour répondre à leurs besoins, plusieurs organisations juives indépendantes ont uni leurs forces pour créer un centre de gestion de crise au Jewish Community Center de Varsovie.

« Nous avons créé une équipe de gestion de crise dès que la guerre a éclaté jeudi », explique Magda Dorosz, directrice exécutive de Hillel Pologne. Une partie du travail avait été effectuée à l'avance, sans savoir ce qui allait se passer. Et maintenant, bien que les réfugiés juifs soient leur priorité, ils veulent « aider tout le monde ».

Le centre de crise, situé à l'étage du centre communautaire juif de Varsovie, compte pour l'instant une trentaine de bénévoles, selon Dorosz. Ils répondent aux appels, prévoient des sacs de couchage et de la nourriture, de l'aide médicale et des services de soutien, roulent jusqu'à la frontière et offrent des transports vers l'ouest, et, ils apportent de la nourriture aux réfugiés dans les hôtels.

Mardi matin, plusieurs bénévoles d'origine ukrainienne assuraient le service d'assistance téléphonique.

« Quelqu'un a appelé parce qu'il ne savait pas comment se rendre à la frontière », nous a dit Alexandra Roskawska, responsable des communications pour le groupe de la communauté juive de Varsovie. Un autre homme possédant un double passeport israélo-ukrainien a été empêché de franchir la frontière polonaise parce qu'il a l'âge de la conscription.

« Sa femme et son enfant ont pu entrer en Pologne, mais pas lui », a déclaré Mme Roskawska. « Nous avons obtenu des papiers pour lui avec l'aide de l'ambassade d'Israël. »

Il y a eu plusieurs vagues d'exode, disent les observateurs. Les premiers à partir ont été les riches, qui avaient des voitures et pouvaient aller jusqu'en Pologne. « Ils ont pris leurs passeports et leurs enfants, ont mis tout le monde dans la voiture et sont partis », a déclaré Igor Susid, cofondateur et vice-président de la Fondation Puszke, qui fait partie du nouveau centre de crise. « Beaucoup de Juifs sont venus avec cette vague. Mais ils ont refusé qu'on leur donne quelque chose gratuitement. Nous les avons hébergés dans deux hôtels, ils nous ont payés et sont partis. »

Publication: The Times of Israel
Date: 8 March 2022
Reach: N. A.

THE TIMES OF ISRAËL

https://fr.timesofisrael.com/au-coeur-de-la-strategie-juive-face-a-la-crise-des-refugies-ukrainiens-en-pologne/

» « Puis la situation a changé, la frontière a été fermée aux hommes entre 18 et 60 ans. Cela a déclenché une toute nouvelle makhloket [le mot hébreu pour désaccord] : il y avait beaucoup de jeunes gens qui avaient la double nationalité. Mais ils n'avaient pas leur passeport israélien. … Ils ne voulaient pas montrer leurs passeports ukrainiens, donc ils ne pouvaient pas partir. »

À ce stade, la plupart des Juifs qui quittent le pays veulent aller en Israël, dit Roskawska. Les autres « ne viennent pas – nous ne savons pas si c'est parce qu'ils veulent rester ou parce que le chemin vers la frontière est trop risqué. »

Gennadi Valigura, un bénévole de la ligne d'assistance téléphonique ayant des racines à Kharkiv, connaît bien cette dichotomie. Sa belle-sœur est restée parce qu'elle ne voulait pas quitter son mari. Et sa mère a attendu trop longtemps ; maintenant, les routes de Kharkiv sont impraticables, que ce soit pour fuir à l'est ou à l'ouest.

Ainsi, tout en répondant aux appels d'étrangers désemparés au centre de crise, Valigura garde aussi constamment un œil sur son propre téléphone : Sa mère envoie un texto toutes les trois heures, juste pour dire qu'elle est toujours en vie.

« Les routes sont détruites », dit Valigura, un avocat de 36 ans et père de deux enfants. « Il n'est pas possible de se rendre en voiture à la gare. … Alors maintenant, nous attendons et nous prions. »

Karina Sokolowska, directrice du Joint Distribution Committee pour la Pologne et la Scandinavie, a l'habitude de prendre des mesures concrètes. Elle a souvent dit aux gens : « Soutenez-nous, nous saurons comment utiliser votre aide. » Elle n'a plus le même message aujourd'hui.
« Maintenant, je leur dis simplement : Priez pour [le peuple ukrainien] – et pour nous. »

Publication: The Times of Israel Date: 8 March 2022 Reach: N. A.	THE TIMES OF ISRAËL

https://fr.timesofisrael.com/au-coeur-de-la-strategie-juive-face-a-la-crise-des-refugies-ukrainiens-en-pologne/

Karina Sokolowska est la directrice du Joint Distribution Committee pour la Pologne et la Scandinavie. (Crédit : Toby Axelrod)

Assise dans son bureau, au bout du couloir de la salle d'assistance téléphonique, Karina Sokolowska a déclaré que la plupart des Juifs qui quittent actuellement l'Ukraine n'ont pas l'intention de revenir.

« Je suis allée à la frontière le week-end dernier et vous savez, peu importe que ce soit des Juifs ou non : toutes ces filles avec des petits bébés, des enfants qui pleurent... elles se retrouvent soudainement dans une situation où elles ne savent pas quoi faire d'elles-mêmes et [elles sont coupées de] leurs maris ou petits amis ou partenaires et c'est la guerre : des gens meurent. Ce n'est pas du cinéma. C'est la réalité. »

« Il y avait une femme qui pleurait : sa mère était restée en arrière parce qu'elle ne voulait pas laisser un chien. C'est tout simplement terrible. Comme la plupart des gens dans le monde, je ne comprendrai jamais comment un être humain peut faire ça à d'autres humains. »

David Gidron, de Jérusalem, a mis à profit ses compétences de psychologue social.

Publication: The Times of Israel Date: 8 March 2022 Reach: N. A.	THE TIMES OF ISRAËL

https://fr.timesofisrael.com/au-coeur-de-la-strategie-juive-face-a-la-crise-des-refugies-ukrainiens-en-pologne/

« Hier, j'étais à l'hôtel de l'aéroport avec des familles qui partaient pour Israël », raconte Gidron, consultant pour le programme de résilience communautaire de JDC-Europe. Leurs niveaux d'anxiété et de culpabilité des réfugiés étaient très élevés ». Son objectif était de « les aider à devenir fonctionnels à un niveau nettement supérieur ».

Un couple – « le mari a passé la frontière, je ne sais pas comment » – était arrivé en Pologne avec ses filles âgées de 12 et 8 ans.

« Ils ont conduit longtemps sur les routes, puis ont abandonné leur voiture quelque part en chemin parce qu'ils n'avaient plus d'essence, et ont traversé la frontière à pied. » Ils vont rejoindre leur famille en Israël, « mais les parents et le frère de la femme sont toujours à Kiev. Elle a essayé de les convaincre de partir. Elle a réussi à convaincre ses enfants de partir parce qu'elle ne voulait pas qu'ils voient et vivent des choses. Mais elle se sent très coupable d'avoir laissé derrière elle sa famille et ses amis. »

« Ils étaient sous la pression de leur famille en Israël et étaient tiraillés dans les deux sens », a-t-il ajouté. « Les gens qui sont forts sont mis dans une situation impossible ».

Publication: The Times of Israel
Date: 8 March 2022
Reach: N. A.

THE TIMES OF ISRAËL

https://fr.timesofisrael.com/au-coeur-de-la-strategie-juive-face-a-la-crise-des-refugies-ukrainiens-en-pologne/

Jana, 35 ans, et sa fille Viktoria, 14 ans, réfugiées non juives de Chmelnitzki. (Crédit : Toby Axelrod)

Dans son bureau à l'étage de la synagogue adjacente, le rabbin Michael Schudrich répond aux appels les uns après les autres. Entre l'organisation de ressources pour les réfugiés, il doit officier à un enterrement cet après-midi et rencontrer le nouvel ambassadeur américain en Pologne, Mark Brzezinski, pour discuter des plans d'accueil de 120 orphelins juifs en provenance d'Ukraine.

En attendant, il répond à un appel : « Vous savez, la famille que nous attendions ? Nous avons trouvé un prêtre qui peut les héberger pour la nuit. Ils seront là dans quatre à cinq heures. »

« Je veux louer deux ou trois camping-cars pour aller à la frontière, je peux cashériser les cuisinières pour que les bénévoles puissent servir de la soupe et du thé chaud, et ils pourront y rester une semaine à la fois », dit un autre.

« Il se passe quelque chose ici », déclare Igor Susid, de la fondation Puszke, qui soutient en temps ordinaire l'éducation juive et les événements culturels en Pologne. Les gens donnent des articles à Puszke pour venir en aide aux réfugiés, et les salles du centre communautaire juif se remplissent de dons d'articles d'hygiène, de vêtements, de sacs de couchage et d'autres articles.

« Des gens qui n'étaient pas impliqués [dans la communauté juive] au quotidien viennent ici pour être ensemble, et chacun apporte quelque chose. Et tout à coup, cet endroit est différent », a-t-il déclaré.

Publication: The Times of Israel Date: 8 March 2022 Reach: N. A.	THE TIMES OF ISRAËL

https://fr.timesofisrael.com/au-coeur-de-la-strategie-juive-face-a-la-crise-des-refugies-ukrainiens-en-pologne/

De retour près de la frontière, Vitaly récupère d'autres réfugiés dans un autre centre. Dans l'obscurité, on entend le son graveleux des valises à roulettes. Des jeunes femmes avec des enfants, un homme âgé, et un homme plus jeune avec des béquilles. Ils montent à bord du bus et trouvent des sièges à l'étage. Il y a quatre arrêts de ce type au cours de la nuit.

Finalement, vers 2 heures du matin, Vitaly repart vers l'ouest. Les routes à deux voies dans l'obscurité totale deviennent des autoroutes à quatre voies sous la lumière des lampadaires. Le soleil se lève lorsque le bus entre dans la ville. Et les passagers se réveillent pour la prochaine étape de leur odyssée.

Publication: Réforme Date: 9 March 2022 Reach: N. A.	Réforme

https://www.reforme.net/religion/2022/03/09/guerre-en-ukraine-le-grand-rabbin-de-pologne-coordonne-les-secours-et-laide-aux-refugies/

Guerre en Ukraine : le Grand Rabbin de Pologne coordonne les secours et l'aide aux réfugiés

Durée de lecture : 1 minute

Michael Schudrich, Grand Rabbin de Pologne. - © Wikimedia Commons

Publié le 9 mars 2022 (Mise à jour le 8/03)

Par Rédaction Réforme

Imprimer Télécharger le PDF

Michael Schudrich, Grand Rabbin de Pologne, a été nommé pour coordonner les secours et l'aide aux réfugiés fuyant la guerre en Ukraine.

Le Comité permanent de la Conférence européenne des rabbins a nommé le Grand Rabbin Michael Schudrich, Grand Rabbin de Pologne, pour coordonner les secours et l'aide aux réfugiés fuyant la guerre en Ukraine. Sa décision a fait l'objet d'un communiqué, le 3 mars dernier. Sitôt désigné, le sexagénaire né à New-York a déclaré au nom de la CER : *"La CER a été unanime dans son choc et son horreur face à la guerre actuelle en Ukraine et dans son désir de faire tout ce qui est en son pouvoir pour soutenir la communauté juive ukrainienne en ces temps difficiles"*.

Publication: Réforme Date: 9 March 2022 Reach: N. A.	Réforme

https://www.reforme.net/religion/2022/03/09/guerre-en-ukraine-le-grand-rabbin-de-pologne-coordonne-les-secours-et-laide-aux-refugies/

Il a également précisé que *"la CER se coordonnera avec d'autres organisations caritatives confessionnelles, afin de faire de son mieux pour soulager la souffrance humaine et aider à résoudre la crise des réfugiés qui se déroule sous nos yeux."* La semaine précédent sa désignation, la CER a coordonné la réponse rabbinique dans toute la région, en assurant la liaison avec le rabbin Bakst et les autres rabbins en Ukraine pour soutenir les réfugiés juifs qui se dirigeaient alors vers les pays voisins, notamment la Moldavie, la Hongrie et la Pologne.

Aider ceux qui ne peuvent ou ne veulent pas partir

"Il s'agit notamment de distribuer des colis alimentaires à ceux qui ne peuvent ou ne veulent pas partir, de soutenir l'Agence juive pour ceux qui veulent se rendre en Israël et d'aider ceux qui souhaitent atteindre d'autres destinations en Europe à s'y rendre. Nous continuerons à utiliser le réseau CER pour soutenir la communauté juive pendant cette période et nos pensées et prières vont vers une paix immédiate", a ajouté celui qui a également été Grand Rabbin de Tokyo.

Publication: France Info
Date: 9 March 2022
Reach: N. A.

franceinfo:

https://www.francetvinfo.fr/monde/europe/manifestations-en-ukraine/guerre-en-ukraine-a-odessa-les-juifs-ukrainiens-prennent-la-route-de-l-exil_4998804.html

:reportage

Guerre en Ukraine : à Odessa, les juifs ukrainiens prennent la route de l'exil

Vladimir Poutine a justifié son offensive en parlant de "dénazifier" le pays. Les juifs d'Ukraine sont pourtant nombreux à fuir, notamment dans la ville portuaire du sud, multiculturelle. Des départs massifs qui sont aussi liés à des enjeux locaux.

franceinfo
Radio France

Publié le 09/03/2022 06:45 Mis à jour le 09/03/2022 07:53 Temps de lecture : 2 min.

Des centaines d'Ukrainiens fuyant Odessa (Ukraine) arrivent à Isaccea en Roumanie, dimanche 6 mars 2022. (ALESSANDRO SERRANO' / AVALON / MAXPPP)

Publication: France Info Date: 9 March 2022 Reach: N. A.	franceinfo:

https://www.francetvinfo.fr/monde/europe/manifestations-en-ukraine/guerre-en-ukraine-a-odessa-les-juifs-ukrainiens-prennent-la-route-de-l-exil_4998804.html

Au lendemain du déclenchement de la guerre en Ukraine, le rabbin de l'une des quatre synagogues de la ville a quitté Odessa. En pleurs, il demande à ses fidèles de prier pour leur ville, leur pays. Avant la Seconde Guerre mondiale, 350 000 juifs vivaient dans la cité portuaire du sud du pays, raconte Elia, un fidèle d'une synagogue du centre historique : *"C'est impossible de le dire avec exactitude, mais certains disent qu'aujourd'hui, il y a 50 000 juifs, d'autres 30 000. Je ne sais pas combien exactement, mais entre 30 et 50 000 personnes. Nous sommes une communauté importante."*

>> Guerre en Ukraine : suivez les dernières actualités sur la situation dans notre direct

Elia ne veut pas parler de la situation actuelle. Cet habitant d'Odessa se réfugie dans l'histoire du continent. Il n'accorde pas plus d'attention que cela au terme de *"dénazification"* utilisé par Vladimir Poutine pour justifier l'invasion de l'Ukraine : *"Je vais vous dire franchement : tous les mots de tous les politiciens, de tous les partis, je dis bien tous les politiciens, tous leurs mots, c'est juste de la propagande. Ils n'ont rien d'authentique dans leur discours, ni dans leur façon d'agir."*

Un nouveau gouverneur proche de l'extrême droite

Il faudra du temps à Elia pour nous livrer le fond de sa pensée. Il marche sur des œufs. Odessa a un nouveau gouverneur, depuis une semaine. C'est un ancien commandant du bataillon Aïdar, un groupe paramilitaire qui a combattu dans le Donbass pour mater l'insurrection prorusse. Certains hommes et dirigeants de cette unité ont été vus arborant des symboles néonazis. Quelques-uns sont aujourd'hui des élus de partis d'extrême droite.

Elia ne cite aucun nom, ne donne aucune référence, mais ses propos sont bien ceux d'un homme qui n'a pas qu'un seul ennemi : *"Il y a un proverbe ici qui dit : une mauvaise paix est meilleure qu'une bonne dispute. Notre avenir se meurt et c'est ce qui nous fait peur. Le problème, c'est que tout le monde cherche une réponse simple. Mais... il n'y en a pas."*

> "Ceux qui sont vus comme des héros nationaux ici en Ukraine ne le sont pas forcément pour tous et peuvent être vus ailleurs comme des salauds."
>
> **Elia, fidèle d'une synagogue d'Odessa,** *à franceinfo*

Les synagogues d'Odessa aident ceux qui le veulent à partir vers la Roumanie et la Moldavie voisines. Près de la moitié de la communauté juive serait déjà partie à l'étranger.

Publication: Ha-Shavua be-Ierushalaim **Date: 9 March 2022** **Reach: N. A.**	
The target: to raise millions of dollars to help Jewish refugees	

העולם היהודי מתגייס: 'ועידת רבני אירופה' הקימה קרן ביולאומית לסיוע לפליטים מאוקראינה

המטרה: גיוס מיליוני דולרים לטובת הפליטים היהודים

את הסכום הראשוני לקרן בסך 3 מיליון דולר תרמו מר יורי וג'וליה מילנר • משלחת ראשונה של הוועידה יצאה ביום שלישי השבוע לרומניה ולמולדביה • נשיא הועידה הגר"פ גולדשמידט: "מר יורי וג'וליה מילנר מסייעים רבות ופותחים את ליבם לקהילה היהודית במהלך השנים" • רבה של פולין הרב מרדכי שודריך יעמוד בראש המטה לתיאום חילוץ וסיוע לפליטים ברחבי אירופה ולעולים לישראל | עמ' 14

Publication: Ha-Shavua be-Ierushalaim **Date: 9 March 2022** **Reach: N. A.**	
The target: to raise millions of dollars to help Jewish refugees	

העולם היהודי מתגייס: 'ועידת רבני אירופה' הקימה קרן בינלאומית לסיוע לפליטים מאוקראינה

המטרה: גיוס מיליוני דולרים לטובת הפליטים היהודים מאוקראינה

את הסכום הראשוני לקרן בסך 3 מיליון דולר תרמו מר יורי וג'וליה מילנר • משלחת ראשונה של הוועידה יצאה ביום שלישי השבוע לרומניה ולמולדביה • נשיא הוועידה הגר"מ גולדשמידט: "מר יורי וג'וליה מילנר מסייעים רבות ופותחים את ליבם לקהילה היהודית במהלך השנים וזו העת להודות להם על התרומה הנכבדה למען אחת המטרות הנעלות ביותר" • רבה של בולין הרב מרדכי שודריך יעמוד בראש המטה לתיאום חילוץ וסיוע לפליטים ברחבי אירופה ולעולים לישראל; 'אנו רואים מחזות קשים מנשוא וליבנו עם המשפחות שנקרעו' • רבני אירופה בכל היבשת מתגייסים למען הפליטים

ילדי הקהילה באודסה במקום מקלטים

חמה בעת שהגיעה, חלקה בקישינב, מולדובה

הרב שלמה קרקוס | צילום: אלי שיקמן

הרב מרדכי שודריך | צילום: אלי שיקמן

מאת: יוסף שולידט

"ועידת רבני אירופה" הקימה קרן בינלאומית שתסייע לפליטים מאוקראינה. את הסכום הראשוני לקרן בסך 3 מיליון דולר הודיעו מר יורי וג'וליה מילנר שהקימו קרן מיוחדת לסיוע לפליטי אוקראינה. מר מילנר מהתורמים הגדולים בעולם היהודי הוא מהמשקיעים הגדולים בטכנולוגיה ישראלית.

קרנות החירום יתמכו במאמצים הומניטריים בפליטים היהודים במקום מגוריהם, מזון כשר, תרופות, סיוע רפואי משפטי ופסיכולוגי וחסעות אל המעברי הגבולות ותחנות הרכבת. נשיא "ועידת רבני אירופה" הגאון רבי שמחה גולדשמידט אמר כי "מר יורי וג'וליה מילנר מסייעים רבות ופותחים את ליבם לקהילה היהודית במהלך השנים ובמיוחד בעתות מצוקה כשעה הקשה הזו וזו העת להודות להם על התרומה הנכבדה למען אחת המטרות הנעלות ביותר".

ביום שלישי השבוע יצאה משלחת ראשונה של הוועידה בראשות יו"ר רבני גרמניה מגן נשיא הוועידה הבה של פרנקפורט הרב אביחי אפל ומנהל לשכת נשיא הוועידה מר גדי גרוניך לרומניה ולמולדביה כדי לעמוד מקרוב אחר קליטת הפליטים ולהעביר להם את הסיוע הנדרש.

במקביל פונה חבר הוועידה המהודרת ורבה של בולין הרב מרדכי שודריך שיעמוד בראש המטה לתיאום חילוץ וסיוע לפליטים ברחבי אירופה ובמיוחד בפולין וסולדביה הומניה והונגריה ולעולים לישראל. את המטה יוכו ראש הלשכה מר גדי גרוניך. הרב שודריך אמר כי "כמו כל העולם קיבלנו את הידיעות בהלם ובאימה אבל התאחשנו ידי במהירות ואנו עושים ככל

ילדי הקהילה באודסה במקום מקלטים

מקבלים פליטים בקישינב

יכולתנו כדי לחמוך בפליטים היהודיים בתקופה קשה זו – "ועידת רבני אירופה" מתאמת את הפעילות עם ארגוני צדקה אחרים כדי לעשות את המיטב כדי להקל על הסבל האנושי ולסייע בכל שניתן עם משבר הפליטים המתחולל לנגד עיניינו.

"אנו רואים מחזות קשים מנשוא וליבנו עם המשפחות שנקרעו; שכרנו מספר בתי מלון ובתי האירחה בלובלין קודימיר ולודז' ובעת אנו מארחים דירות סגריות להשכרה למספר חודשים בסיוע הג'וינט. אנו מספקים מזון כשר תרופות סיוע משפטי ופסיכולוגי והסעות אל ומהמעברי הגבולות.

"במהלך השבוע האחרון, ריכזנו את כל פעילות רבני הוועידה המפיעים והפליטים ברחבי האזור. אנו בקשר רציף עם הקהילות וההרבנים באוקראינה ובהם: רבה של אודסה ומגן יו"ר הוועדה המהודרת הרה"ג רבי שלמה בקשט ורבנים נוספים כדי להמוך בפליטים יהודים הנשים את הדרכם לכל אחת מהמדינות הגובלות באוקראינה כולל מולדובה, הונגריה ופולין. סיפקנו חבילות מזון למי שלא יכול לעזוב, מזון בשר למבקשים לעלות לישראל בהם משפלה הסוכנות היהודית. וסיוע לוגיסטי למבקשים להגיע ליעדים אחרים באירופה. אנו שוהבים כח ומעודדים מאוד מהתיעוות הלבבית מצד רבני הוועידה הפרוסים ברחבי אירופה ונמשיך בכך עד יעבור זעם".

ובתוך כך, במבצע מרהיב חובק עולם פתוי בהצלחה שלושת בתי היתופים של רשת מוסדות "חקתי" בראשות הגריש בקשט ושותפו ידי יפיעו הסקדיש לילות כיפים הרב רפאל קרוסקל, המונים כ 250 ילדים וילדות, למקום מבטחים בעיר נפטון שלחוף הים השחור ברומניה. עוד כשלוש מאות מבני הקהילה נקלטו בשלום בבית מלון בעיר קובנסה שברומניה שתחת השגחת חבר בית"ד הגדול של הוועידה אב"ד אמסטרדם הגאון רבי אליעזר וולף. כשלוש מאות מבני הקהילה באודסה נקלטו בקישינב שבמולדובה. את הלוגיסטיקה האדירה הזו מרכז במסירות רבה חבר הקהילה הרב בן ציון פייסט בשהוא נעזר בחבר הוועידה ורבה של בולזובה הרה"ג רבי מנחם ולצמן. כשלוש מאות מבני קהילת אודסה בראשות הגריש בקשט שהגיו עד כה בתרי הקרסטים באוקראינה יצאו הלילה את אוקראינה וחברו לבני הקהילה והיתרמים בנפטון שברומניה. מאות מבני קהילתו המחקשים עקב סיבות רבות ורפואיות ולוגיסטיות לעזוב את אודסה, נותרו במקום והם מקבלים את הסיוע הנדרש בטיפולים רפואיים משפטיים מזון והסעות ע"י מסרדות 'חקתי'.

למולדובה הגיעו עד היום אלפי פליטים והם מסתיימים ברבה של המדינה הרב זלצמן הפעיל כ 150 מהגרבים הפרוסים ב 17 נקודות הגבול ובפוסידות 'אגודת ישראל' של הקהילה האולתודוקסית. בשבת האחרונה סיפקה 'אגודת ישראל' כאלפים מנות אוכל לשבת לפליטים ובהם חלמידי הכולל של יפיבת חב"ד מדמיפר שפשו את דרכם ליאסי. למאות אחרי בתי הפלון שנשכרו ולמאות שנקלטו בבתים ובבתי האירחה בעיר קישינב ובסיבתה. "מה שמאפיין את הפליטים ושבר את הלב בפשוטו הוא השקט שאופף את הפליטים. הם מגיעים הלומי קרב. שבורים וצוצים. אינם יודעים מה יילד יום ולאן יגיעו ואנו עושים ככל שביכולתנו להקל על סבלם" – אומר הרב זלצמן בכאב עצור.

הקהילה היהודית בזינה על כל מרביבה; ארגון הגג של הקהילה, בתיאום עם הרשויות, הקהל החסידי, החב"ד, הבוכרי, בתי הספר וארגונים מגוונים, התגייסה לעזרת הפליטים בציוד ללינה בינוד בספים ומזון ליהודים שנשארו באוקראינה וליהודים שהצליחו להיטלט למדינות אחרות כמו מולדובה, ובקלטת מאות פליטים בזינה. הקהילה דואגת למקומות לינה, ליוד וקבלה בדשויות, אישוף ציוד, מזון, כסף ותרופות. התארגנות כיתות מיוחדות בבתי הספר ואף הבנת משלוחי מנות על ידי קבוצה נוער עבור פליטים הנגיעים לזינה.

רבה של זינה חבר "ועידת רבני אירופה" הרב יזין אנגלמאיר אמר כי "כמו בבניית המשכן העם נרתם ומתגייס בהתנדבי ללא כל תלונה - למען התכלית המשותפת מתוך נדיבות לב, כך ביפיעו ההתגייסות היא ללא כל הבדלים העם היהודי מתגלה במיטבו".

Publication: Kol ha-Ir Bnei Brak **Date: 9 March 2022** **Reach: N. A.**	
The target: to raise millions of dollars to help Jewish refugees	

העולם היהודי מתגייס: 'ועידת רבני אירופה' הקימה קרן בינלאומית לסיוע לפליטים מאוקראינה

המטרה: גיוס מיליוני דולרים לטובת הפליטים היהודים

את הסכום הראשוני לקרן בסך 3 מיליון דולר תרמו מר יורי וג'וליה מילנר • משלחת ראשונה של הוועידה יצאה ביום שלישי השבוע לרומניה ולמולדביה • נשיא הועידה הגר"פ גולדשמידט: "מר יורי וג'וליה מילנר מסייעים רבות ופותחים את ליבם לקהילה היהודית במהלך השנים" • רבה של פולין הרב מרדכי שודריך יעמוד בראש המטה לתיאום חילוץ וסיוע לפליטים ברחבי אירופה ולעולים לישראל | עמ' 20-22

Publication: Kol ha-Ir Bnei Brak Date: 9 March 2022 Reach: N. A.	
The target: to raise millions of dollars to help Jewish refugees	

מלחמה באירופה
קרן ההצלה

העולם היהודי מתגייס: 'ועידת רבני אירופה' הקימה קרן בינלאומית לסיוע לפליטים מאוקראינה

המטרה: גיוס מיליוני דולרים לטובת הפליטים היהודים מאוקראינה

את הסכום הראשוני לקרן בסך 3 מיליון דולר תרמו מר יורי וג'וליה מילנר • משלחת ראשונה של הוועידה יצאה ביום שלישי השבוע לרומניה ולמולדביה • נשיא הועידה הגר"פ גולדשמידט: "מר יורי וג'וליה מילנר מסייעים רבות ופותחים את ליבם לקהילה היהודית במהלך השנים וזו העת להודות להם על התרומה הנכבדה למען אחת המטרות הנעלות ביותר" • רבה של פולין הרב מרדכי שודריך יעמוד בראש המטה לתיאום חילוץ וסיוע לפליטים ברחבי אירופה ולעולים לישראל; 'אנו רואים מחזות קשים מנשוא וליבנו עם המשפחות שנקרעו' • רבני אירופה בכל היבשת מתגייסים למען הפליטים

מאת: יוסף טולידנו

"ועידת רבני אירופה" הקימה קרן בינלאומית שתסייע לפליטים מאוקראינה. את הסכום הראשוני לקרן בסך 3 מיליון דולר תרמו מר יורי וג'וליה מילנר שהקימו קרן מיוחדת לסיוע לפליטי אוקראינה. מר מילנר מהתורמים הגדולים בעולם היהודי הוא מהמשקיעים הגדעים בטכנולוגיה ישראלית.

קרנות החירום יתמכו במאמצים הומניטריים בפליטים היהודים במקום מגורים, מזון כשר, תרופות, סיוע רפואי משפטי ופסיכולוגי והסעות אל וממעברי הגבולות ותחנות הרכבת. נשיא 'ועידת רבני אירופה' הגאון רבי פנחס גולדשמידט אמר כי "מר יורי וג'וליה מילנר מסייעים רבות ופותחים את ליבם לקהילה היהודית במהלך השנים ובמיוחד בעתות מצוקה כשעה הקשה הזו וזו העת להודות להם על התרומה הנכבדה למען אחת המטרות הנעלות ביותר".

ביום שלישי השבוע יצאה משלחת ראשונה של הוועידה בראשות יו"ר רבני גרמניה סגן נשיא הועידה ורבה של פרנקפורט הרב אביחי אפל ומנהל לשכת נשיא הועידה מר גדי גרוניך לרומניה ולמולדביה כדי לעמוד מקרוב אחר קליטת הפליטים ולהעביר להם את הסיוע הנדרש.

במקביל מונה חבר הוועדה המתמדת ורבה של פולין הרב מרדכי שודריך שיעמוד בראש המטה לתיאום חילוץ וסיוע לפליטים ברחבי אירופה ובמיוחד בפולין מולדביה רומניה הונגריה ולעולים לישראל. את המטה יוכו ראש הלשכה מר גדי גרוניך. הרב שודריך אמר כי "כמו כל העולם קיבלנו את הידיעות בהלם ובאימה אבל התאוששנו דיי במהירות ואנו עושים ככל יכולתנו כדי להמוך בפליטים היהודיים בתקופה קשה זו - 'ועידת רבני אירופה' מתאמת את הפעילות עם ארגוני צדקה אחרים כדי לעשות את המיטב כדי לחקל על הסבל האנושי ולסייע ככל שניתן עם משבר הפליטים המתחולל לנגד עינינו.

"אנו רואים מחזות קשים מנשוא וליבנו עם המשפחות שנקרעו; שברנו מספר בתי מלון ובתי הארחה בלובלין קוז'מיר ולודז' וכעת אנו מאתרים דירות פנויות להשכרה למספר חודשים בסיוע הג'וינט. אנו מספקים מזון כשר תרופות סיוע משפטי ופסיכולוגי והסעות אל וממעברי הגבולות.

"במהלך השבוע האחרון, ריכזנו את כל פעילות רבני הועידה המסייעים והפליטים ברחבי האזור. אנו בקשר רציף עם הקהילות והרבנים באוקראינה ובהם; רבה של אודסה וסגן יו"ר הועדה המתמדת הרה"ג רבי שלמה בקשט ורבנים נוספים כדי לתמוך בפליטים יהודים העושים את דרכם לכל אחת מהמדינות הגובלות באוקראינה כולל מולדובה, הונגריה ופולין. סיפקנו חבילות מזון למי שלא יכול לעזוב, מזון כשר למבקשים לעלות לישראל בהם מטפלת הסוכנות היהודית. וסיוע לוגיסטי למבקשים להגיע ליעדים אחרים באירופה. אנו שואבים כח ומעודדים מאוד מההיענות הלבבית מצד רבני הועידה הפרוסים ברחבי אירופה ונמשיך בכך עד יעבור ועם".

ובתוך כך, במבצע מורכב חוכק עולם פונו

» המשך בעמוד 22

Publication: Kol ha-Ir Bnei Brak **Date: 9 March 2022** **Reach: N. A.**	
The target: to raise millions of dollars to help Jewish refugees	

מלחמה באירופה
קרן ההצלה

המשך מעמ' 20

ילדי הקהילה באודסה במקום מבטחים

תפילת מנחה במהלך הנסיעה מאודסה

מרכז הסיוע בקישינב מולדובה

מרכז הסיוע בקישינב מולדובה

מתבלים פליטים בקישינב

בהצלחה שלושת בתי היתומים של רשת מוסדות 'תקוה' בראשות הגר"ש בקשט ושותפו ויד ימינו המקדיש לילות כימים הרב רפאל קרוסקל, המונים כ 250 ילדים וילדות, למקום מבטחים בעיר נפטון שלחוף הים השחור ברומניה. עוד בשלוש מאות מבני הקהילה נקלטו בשלום בבית מלון בעיר קובסנה שברומניה שתחת השגחת חבר ביה"ד הגדול של הועידה אב"ד אמסטרדם הגאון רבי אליעזר וולף. בשלוש מאות מבני הקהילה באודסה נקלטו בקישינב שבמולדובה. את הלוגיסטיקה האדירה הזו מרכז במסירות רבה חבר הקהילה הרב בן ציון פייסט כשהוא נעזר בחבר הועידה ורבה של מולדובה הרה"ג רבי פנחס זלצמן, בשלוש מאות מבני קהילת אודסה בראשות הגר"ש בקשט ששהו עד כה בהרי הקרפטים באוקראינה יצאו הלילה את אוקראינה וחברו לבני הקהילה והיתומים בנפטון שברומניה. מאות מבני קהילתו המתקשים עקב סיבות רבות רפואיות ולוגיסטיות לעזוב את אודסה, נותרו במקום וחם מקבלים את הסיוע הנדרש בטיפולים רפואיים משפטיים מזון והסעות ע"י מוסדות 'תקוה'.

למולדובה הגיעו עד היום אלפי פליטים והם מסתיימים ברכה של המדינה הרב זלצמן המפעיל כ 150 מתנדבים הפרוסים ב 17 נקודות הנבול ובמוסדות 'אגודת ישראל' של הקהילה האורתודוקסית. בשבת האחרונה פיפקה 'אגודת ישראל' כאלפיים מנות אוכל לשבת לפליטים ובהם תלמידי והסגל של ישיבת חב"ד מדנייפר שעשו את דרכם ליאסי. למאות אורחי בתי המלון שנשכרו ולמאות שנקלטו בבתים ובבתי הארחה בעיר קישינב וסביבתה. "מה שמאפיין את הפליטים ושובר את הלב כפשוטו הוא השקט שאופף את הפליטים. הם מגיעים הלומי קרב. שבורים ורצוצים. אינם יודעים מה יולד יום ולאן יגיעו ואנו עושים כבל שביכולתנו להקל על סבלם" – אומר הרב זלצמן בכאב עצור.

הקהילה היהודית בוינה על כל מרכיביה; ארגון הגג של הקהילה, בתיאום עם הרשויות, הקהל החסידי, החב"ד, הבוכרי, בתי הספר וארגונים מגוונים, התגייסה לעזרת הפליטים בציוד ללינה בינוד כספים ומזון ליהודים שנשארו באוקראינה וליהודים שהצליחו להימלט למדינות אחרות כמו מולדובה, ובקליטת מאות פליטים בוינה.

אתנחתא בשתחת הנסיעה בקישינב

הקהילה דואגת למקומות לינה, ליווי וקבלה ברשויות, איסוף ציוד, מזון, כסף ותרופות, התארגנות ביתות מיוחדות בבתי הספר ואף הכנת משלוחי מנות על ידי קבוצת נוער עבור פליטים המגיעים לוינה.

רבה של וינה חבר 'ועידת רבני אירופה' הרב ירון אנגלמאיר אמר כי "כמו בבניית המשכן העם נרתם ומתגיים בהמוניו ללא כל תלונה - למען החבלית המשותפת מתוך נדיבות לב, כך בימינו ההתגייסות היא ללא כל הבדלים והעם היהודי מתגלה במיטבו".

Publication: Yom le-Yom **Date: 10 March 2022** **Reach: N. A.**	

Attack without break

Publication: Yom le-Yom Date: 10 March 2022 Reach: N. A.	
Attack without break	

מתקפה
ריא
הפסקה

חטרי רחפים, חייל אוקראיני
חמייש בחילוץ באחד המתקפות.
עילום: הפרלמנט האוקראיני

צבא רוסיה ממשיך לטווח את אוקראינה, תוך ביצוע פשעי מלחמה והרג חפים מפשע • נשיא אוקראינה ולדימיר זלנסקי: "נמצא כל מי שירה לעבר הערים והאנשים שלנו. מי שנתן את הפקודה ולחץ על הכפתור, לא יהיה מקום שקט על כדור הארץ הזה בשבילו" • המרד החברתי: מאות חברות מכל העולם הודיעו על הפסקת פעילותן ברוסיה • מבצע חילוץ היהודים נמשך: עד כה 30,000 יהודים חולצו, וקרנות סיוע הוקמו

יצחק כהן, חיים בוזגלו, אפיר אליהו

כבר שבועיים שאוקראינה מופגזת כמעט ללא הפוגה. הצהא הרוסי מנסה לשפר עמדות ולכבוש עוד ערים. אולם מנגד גם הצבא האוקראיני והחיילים המתנדבים מרחבי העולם. מכים את הצבא הרוסי ונודמים לעיכובים בחשגת המטרות. כמו גם לאבדות בצד הרוסי והצ"צ"ני.

דו"ח שפרסם צוות ניתוח אמריקני מ"המכון לחקר המלחמה" טוען כי ייתכן שרוסיה משהה את הפעלת הכוחות באוקראינה למשך הימה או השתיים הקרבות במטרה לחזק את הכוח לקראת התקפה מחודשת על הבירה קייב, חרקוב, מיקולאייב וייתכן שאף אודסה.

בניתוח הפעולות הרוסיות בשטח מצא המכון כי הכוחות הרוסיים לא פתחו באף התקפה קרקעית גדולה נגד קייב, חרקוב, מיקולאייב ביממה האחרונה. מנגד הכוחות האוקראיניים ליד חרקוב ביצעו מתקפה נגדית שעל פי הדיווחים אף הדחה את הגבול הרוסי-אוקראיני.

עוד נכתב בדו"ח כי החיילים הרוסים המשיכו לכתר ולהפגיז את מוריופול ובמקביל הכוחות הרוסים ממזרח לחרקוב ניסו ככל הנראה לחבור אליהם. בדוח נכתב כי "הכוחות הרוסים ליד חרסון ככל הנראה מתכוננים לחדש את המתקפות נגד מיקולאייב ולבסוף גם נגד אודסה. הצי הרוסי בחצי האי קרים ממשיך להתבונן למתקפה שתבלול תנועה בים וכיבשה גם יחד ותתרחש בסביירות גבוהה סמוך לאודסה".

בתוך כך, ביממה האחרונה ללחימה הכוחות הרוסיים המשיכו לנסות לכתר את הבירה קייב כשבמקביל הפסקת האש בערים הדרומיות קרסה בעקבות התקפות בלתי נפסקות. כמו כן, בוטלו הפיניים המתוכננים של הערים וולנובאחה ומריופול. אש כבדה נודתה נגד נגד הערים חרקוב וסומי במזרח והכוחות ממשיכים להתקדם לעבר מיקולאייב בדרום.

האזורים המשמעותיים ביותר תחת שליטה רוסית נמצאים בדרום אוקראינה ובראשם חרסון. על פי שר ההגנה הבריטי, השיירה הרוסית האורכה של הכלים המשוריינים ממשיכה להתקדם באישיות לכיוון האזור. בצל ההצלחות הרוסיות בדרום, הניסיון הרוסי לחדר לקייב מצפון נבלם לפי שעה. בעקבות ההתנגדות הגדולה של הכוחות האוקראיניים במקום. הלחימה על שדה התעופה הוסטומל שנמצא בצפון-מזרח לבירה נמשכת.

יעד מרכזי וחשוב לרוסים היא העיר מריופול בהיותה עיר נמל. הרוסים מנסים לכבוש אותה מכיוון שכיבוש העיר ייצור עבודם משר בין חצי האי קרים לבין המחוזות הנייצק ולוגנסק המוחזקים על ידי הכוחות הבדלניים הפרו-רוסיים. הכוחות הרוסים אף ממשיכים להתקדם צפונה לאורך נהר הדנייפר בניסיון לקטוע את שרשרת האספקה לכוחות האוקראיניים הנמצאים במזרח.

לפי מספרים אוקראינים רשמיים שפורסמו על ידי משרד ההגנה של אוקראינה, למעלה מ-11,000 חיילים רוסים נהרגו. והנחיתו מכה עצומה על מוסקבה, שנאלצה לגיים מילואים ולהפש שכירי חרב ברוסיה ובסוריה.

המקרה שטלטל את העולם

אחד האירועים הקשים שהתרחשו במתקפה הרוסית על אוקראינה, והתפרסמה השבוע, גרמה לסערה בעולם. על פי הדיווח, אם אוקראינית נורתה לטווח על ידי חיילים רוסים יחד עם שני ילדיה. לצידם נהרג גבר נוסף שלא ברור הקשר המשפחתי שלו. הם תועדו מתים ברחובה של עיר על רצפת הרחוב ולצידם מוזרחות וחוות מחמד בכלוב. האם האוקראינית זוהתה מטטיאנה פרבירינוס. שלא בחה מוקדם יותר כי ראנה קודם לכן לבטחונה של אמה החולה.

טטיאנה בת 43 במותה. לצד שני ילדיה אליס בת ה-9 וניקיטה בן ה-18, ואדם שאיתו יצאו לדרך נהרגו. כאשר כוחות רוסים ידו לעברם ללא הבחנה בזמן שהם נמלטו מאירפין. תמונת המשפחה שוכבת מתה על המדרכה משכה את תשומת הלב של העולם. ונשיא אוקראינה וולודימיר זלנסקי נשבע לצוד ולהרוג "כל מבזר" שאחראי למותם.

אנדריי דובצ'ה, עיתונאי אוקראיני שפרסם לראשונה את הצילומים

Publication: Yom le-Yom Date: 10 March 2022 Reach: N. A.	

Attack without break

נשיא אוקראינה זלנסקי

מראות קרועות לב. עד המפציצות מחזק שי בביקור בסחנה פליטים

המתרחש של המשפחה המנוחה, אמר ביום שני כי משפחת פרבינוס הינה במקור מחבל דניפרו ונמלטו לאירופן ב-2014 כאשר פרצה מלחמה באזור המזרח על כיבוש חצי האי קרים.

"זהו חשבו שאירופן הוא מקום בטוח. אבל הצבא הרוסי מצא אותם גם כאן", כתב ברשת החברתית. חובצה זיהה את הגבר שמת לצדם כאנטולי, צעיר בן 28 מלוהנסק, אך הקשר המדויק שלו למשפחה עדיין לא יודע. כך דיווח האתר הבריטי.

נשיא אוקראינה זלנסקי, התייחס השבוע לאידיע הקשה והבטיחו "אנחנו נעניש את כל מי שביצע זוועות במלחמה הזו. על אדמתנו. נמצא כל מי שידה לעבר הערים שלנו, האנשים שלנו, שהפציץ את אדמתנו, שפיזר רקטות, מי שנתן את הפקודה ולחץ על הכפתור לא יהיה מקום שקט על כדור הארץ הזה בשבילו. תדע מהקבר".

זלנסקי נגד נאט"ו

נשיא אוקראינה חלדימיר זלנסקי נאם בצורה וירטואלית בפני הפרלמנט הבריטי, והתקבל בתשואות רמות.

זלנסקי הבהיר כי המלחמה של האוקראינים ברוסים רחוקה למאמצי הבריטים במלחמת העולם השנייה. כאשר צינור את נאומו המפורסם של צ'רצ'יל: "לא נחזור, לא נפסיק, נילחם בישרות, בשדות, ברחובות". הוא הבהיר כי אוקראינה זקוקה לסיוע בריטי, אף יותר מזה שבכבר קיבלה. הוא דיבר מראש הממשלה בדיוק ניתנסן להגדיל את חסיה - "מדינת טרור".

זלנסקי הראה איך המלחמה התקדמה, יום אחרי יום, ביצד הרוסים הגבירו את התקפות, חדשו מאוקראינה להכניע, אך האוקראינים המשיכו להילחם. "זה לא שבר אותנו", הדגיש זלנסקי.

"כבר ביום הראשון התקיפו אותנו עם טילי שיוט, טילם קמו - נשים, ילדים, כל אוקראינה. זאנו לא יכולנו לישון", סיפן זלנסקי. "טילנו נילחמנו למען המדינה שלנו".

זלנסקי יצא בביקורת נגד נאט"ו בנאומו, וסיפן כי הברית "לא מתפקדת כראוי". בעקבות בישלונה בהטלת איסור טיסה מעל אוקראינה, מהלך שאוקראינים דיווי שיתבצע למניעת הנזקם.

הנשיא המשיך בקו האוקראיני הסיפן כי הרוסים לא באמת מאפשרים מסדרונות הומניטריים במריופול ולא מכבדים את הפסקת האש: "הם לא מרשים בנישה למים, אוכל, אנשים התחילו להיכנס למצוקה".

נמו כן, סיפן זלנסקי כי מעל ל-50 ילדים נהרגו מלחמה עד כה: "אלה ילדים שיכולו לחיות, אבל האנשים האלה לקחו אותם מאיתנו".

סנקציות חברתיות

יחתך לזירת הקרבות, נשיא אהל"ב גרו בירוך הודיע השבוע על מהלך נוסף נגד רוסיה בניסיון למנוע בה בעקבות המלחמה באוקראינה.

"אנו אומרים כל יבוא של דלק, גז ופחם רוסי, זה יהיו מכה קשה למלכלה הרוסית. אנו נקטים צעד זה בדי להאריך עוד יותר לשעין, אבל יהיה לזה גם מחיר עבורנו בארצות הברית. יש למהלך הזה המיכה די משלנתות, רשובלקנים ושוקרשים מבינים זאת וחיצים שנעשה זאת", הסיף בירוך.

לדברי, "ההחלטה היום לא תהיה ללא עלות עבורנו כאן. המלחמה של פוטין כבר פוגעת במשפחות אמריקאיות במשאבת הדלק. מאו ששוטין החל את בניית הצבא שלו בגבול אוקראינה מחיר הגז בארה"ב עלה ב-75 סנט. עם הפעולה הזו המחיר יעלה עוד יותר. אני הלך לעשות כל מה שאני יכול בדי למזער את עליית המחירים של פוטין כאן בבית".

הנשיא האמריקאי גם הצהיר בהבדות הנפט והגז האמריקאיות שלא להשלות מחירים ולא לנצל את המצב. "אני לא אפעיל זאת". הוסיף בירוך.

ארצות הברית לא לבד, מקום יותר הדיעה ברישיה על הפסקת הרכישות של יבוא נפט ומוצרי נפט מרוסיה עד סוף השנה הנוכחית. הברישים צינו כי יפני את המשק לייצר אלטרנטיבות ייתכן שגם לאחר המלחמה לא יחזרו להשתמש בנפט הרוסי.

באיחוד האירופי, שם התלות בגז הרוסי בעיקר לחימום בחורף גבוהה במיוחד, הדיעי כי הם מתכוונים לצמצם את יבוא הגז מרוסיה ב-66 אחוזים עד סוף שנת 2022.

בנוסף למקבילות בנישא הגז הנפט, השבוע הרחיב באופן משמעותי הרים החברתי. המהלב מנאות חברות מובילות בעולם שבבר הדיעי כי יפסיקו לספק שירותים ברוסיה. בין החברות ניתן למצוא את יצרניות משקאות, חברים, האר, אספקה וקה. גם חברות האשראי הדיעי כי יפסיקו לספק שירותים ברוסיה ובמדינה התוקפת, כבר מתחילים להרגיש במצוקה המלחלת.

אם ישאלו את הנשיא פוטין, הוא לא ממש מתרגש מכך. בקרשלין הבחיר כי הנשיא הרוסי עדיד פנישות בנישא וכי יש לו תכנית סדורה, שתהווה תגובה חריפה על הסנקציות, אולם עד כה לא הניעה הרגעה הרוסית הצפויה.

30,000 יהודים חולצו

בפעילות עניפה ורחבת היקף שבמשכה גם בשבוע ה. חילצו בשבוע האחרון כ-30,000 יהודים מכל רחבי אוקראינה אל מקום מבטחים, בדרכם לארץ או למדינות במרחב אירופאי.

מבצע החילוץ שנערך על ידי שלוחי הבריר בכל רחבי אוקראינה, כולל תפיקים מיוחדים שהוקמו לצורך כך, הן בערי הגישור שבאוקראינה, הן במסרי הבדיר והן בגבול-יוקן אשר סיימו במילים יהודים מטאות עזים ועיידות מכל רחבי מדינת הענק.

פעילות החילוץ שוחחה על אש נמוכה עם פרוצת המלחמה הפכה לסחילה ביומם האחרונים. אחרי שרוסים החלו לנצי לכיוונם של ערים מרכזיות, ובכל מספר החרוגים והחלכים ונוכר שעמדר האנה רבה בקרב האוכלוסים.

אוכלוסים שיצאו מבתי הכנסת המרכזיים בערים הגחלות עברו דרך נקודות איסוף מרכזיות ברחבי הערים הגדולות ומן בנקודות איסוף בערים ובעיירות יותר קטנות שעל הדרך וחצו עם הפליטים את הגבולות השונים. רוב החילוצים נעשו באוטובוסים וברכבי המונית אך חלו גם אלו שנעשו בקרונות רכבת שנשכרו במיוחד ובמכוניות פרטיות. בתב"ל המיוחד שהוקם לשם כך בדיפורו הוקם מוקד טלפוני מאויש 24 שעות ביממה. כולל בשבת. והחרים מכל אוקראינה חיכו אליו וחיאמו את חילוצם מבתיהם. את המדינה אליה יכלו להעות וכן את המדינה שאליה יכלו להגיע בסופו של רבר.

מחצית מהפליטים העדיפו לעקור למחנות פליטים ליהודים שהוקמו בקצה המערבי של אוקראינה - בלבוב, צ'רנוביץ' ואודגורוד, כדי להישאר בתחומי אוקראינה ולחזור לבתיהם ברוקם האפשרי עם סיום המלחמה.

בנוסף, בהוראת רבה של רניפרו הרב שמואל קמינצקי, מבנה הקהילה בעיר - 'עזרוחה המזרח בבניין הקהילה הרוסדית הגדול בעולם - שימש כתחנת מעבר למאות רבות של פליטים שעברו בו לצרף ליעד. אחרת

Publication: Yom le-Yom **Date: 10 March 2022** **Reach: N. A.**	

Attack without break

שלומי אלישע

פחד ברחובות

34.03.2022

השעה 05:30 לשבת בוקר. מהעורדים לקול הציפה ולאחר דקה נשמע הבום. חלונות הבניין התפרצצו והפחד חזר לעצמות. אף לא אחד האמין. אבל זה קורה. זה התחיל. המלחמה כאן ממאיתו רגע ועד שניות אלה. השלטון לא מפסיק לצלצל. אלפי הודעות מאנשים דואגים ומחרדים לגבי המצב. אף אחד לא האמין, אף אחד לא התכונן. אבל זה כאן. חמיה מלחמה אלינו ואוקראינה במצב מלחמה.

06:35

אני יוצא אל החזוב. שבדרך כלל בשעה כזו הוא שומם וריק. החזוב מרגיש משוק מחנה יהודה ביום שישי בשעות שלום בצהריים. החזוב נדוש באנשים מרחיקים. פקקי ענק שלא נראו אף פעם ברחובות העיר אומן שבאוקראינה. מילם רצים אך לא יודעים לאן. כולם בלחץ מחפשים תשובות שאפחד לא נתן.

המבצע החל תיכף ומיד, ולחשוב שימה לפני כן, הבנו אנו אזעקת הצלה אוקראינה. תכנית פיני למאות התיישבים המתגוררים בעיר. סתם לגיבוי, מי חשב ומי האמין שבעבור 24 שעות המלחמה באמת תפרץ התכנית תצא לפועל.

למחלנו אף אחד לא איבד עשתונות ויישר יצאנו למבצע. הטלא ושלא עד אחד הצלחה. תכנון המבצע יצא לפועל כמו שצריך. צי אוטומוטים בשישים במספר יצאו באומן אל עבר מעברי הגבולות של מולדובה, רומניה, הונגריה. הציפיה הייתה סמוכה לשבת ולכן באותו הערב עברנו גם לאזע לכל הפליטים לבל צרכיהם לבל אדיך השבת, שלא יציע לעיב שבת ללא אפשרות לקיים קידוש ובציעת הפת.

באמצע אחר הפיניים הזרחוש מקרה לידה ובחמדי השם הולדות הציפה ממש במצב לידה אל גבול הגבריה ומיד יצאה אל עבר מונרך שקומי, שם חיכו לה אנשי הצילה מקומיים ונתנו לה את כל המענה שהיולדות צריכה. בחסדי השם לאם ולילדה שלום. בשעה מובה ומצלחת.

עוד מקרה חריג. בשבת קודש, משלנו במקרה נוסף כשבעבר הבריחה קיבל לא עליהו הרקף לב מפונה מידידי תחת מצב אש אל בית החולים באודסה, החולה קיבל את כל הטיפולים הדרושאים במקום וכדיך השם ניצלו חיים.

המצב בשטח הוא נורא ואיום. אין יכולה לדעת לא מה ילד יום, אלא מה ילד ורגע הבא. עשרות אלפי אנשים מחשים מעגה בריחה אל עבר הגבולות מול חתבי אוקראינה. אלפי אנשים שמצאו מעגה חוקה אצל הצלה אוקראינה. כי במעט ולא היה במצב קטסטרופלי כזה מישהו אחד שיכול ליתן מעגה.

במצב מלחמה הפיני הצילה הסף לחות משהו מרכזי ביותר, גם מאות הפילים שלא מסכימים לעבור ביקל האשי המתגרבים. גם מצב הפוצר שיד על אוקראינה בין השעות 18:00 עד 07:00 בבוקר. ולפי מה שהזכרו באוקראינה שכל מי שמסתובב בחוץ בשעות הזעזר נחשב לאויב וחייב לסגרע בו במקם חם.

הדרכים המוסמכות, הכאום הובוא השדרה המחסה חרב בצות רפואי. המחסה הבוא באבטחה. מה שנתן להצלה אוקראינה המן מכשולים להגיעה לפליטים ולנמצים. אך למרות הכל הצלחה היא גדולה.

חלב נקרע לראות את המצב בגבולות, בינתים הרבה יהודים מקוצים שאתם יכולים לצאת לגבולות אוקראינה ולעלות יחד עם משפחתם לישראל. אנגב מטשלת ישראל יצאה בהצהרות מפוכיות על תמיכה בכל היהודים שיעלו לישראל, אך בפועל לא עזרים ולא מסיעים ליהודים הפליטים שבאמת זקוקים לעזרה לעליה לארץ. בשבועות לכל ישראל גדישה מעל ל-200 שליחי מלחמה מגבולות ישראל.

בואב לנו לראות את המעשה. אך ידני קצרה מלהושיע בעניין זה. על כן אנו פונים מכאן אל אחם גדשים היכולים לעזור בעניין ישעלו לזקן את המעניה.

בולגו תפילה לשלומה של מלכות. סמנכ"ל הצלה אוקראינה, שלומי אלישע

לשלומה של מלכות. סמנכ"ל הצלה אוקראינה, שלומי אלישע

מחקנה חמרה רומנים. בזיון שהתפצץ בקיב

תנה או תפילה במגין.

המיקר בסבר חב"ד לעמת זאת עמד בקשר בעיקר עם רבני הערים השלחר חב"ד הכן עם משרד החוץ. גרשים רשלמטים נמסרים ואנשני ושערדי סוע בישראל שסייעו בקליטים. ארגון הצלה הלאומי שון חד אחמו הביא לכפר את התפ"ק הביד שלו, לסיע ניהול המבצע המחכב. במיקר בישראל מסיעים גם ליהודי אוקראינה לקבלת האשוודים המתאימים. בצורה מידית. מהרשויות בישראל ואת לצורך הטשך מטעם לארץ הקלטתם כאן. גורמים נוספים שסייעו רבות למבצע הזילין שעיין מתגולד הם יחקר לירידות ומשרד התפוצות.

הרב מאיר סטמבלה, יידר הפדרציה של הקהילות היהדות באוקראינה זמי שנהל את הפרויקט מדגישר אומר: "במבצע חבין עולם ומלואה של מעט פעילים עשרות אנשים ללא הפסקה להצלת נפשות מאוקראינה. כמל שחשן חלק זה מחכב יהיה. ביחן שבבישים ומשים שנעשו ושהמלחמה התפשטה למקומות רבים מאה. אבל ב"ה לא היתה קריאה אחת שלא נענינו לה. אם בתחילה ראינו בעיקר יהות צעירים שיצו לבחזן, מאחר יותר הצטרפו אליהם גם משפחות עם ילדים שהחשו בתחילה משלשלי החדשים ובימים האחרונים אנו ניתקלים גם בעקרים של קשישים או גברים שמבינים שעליהם להשלם מאחרי הערמת ועדיהם להם בכך לצורת הטרכבות שבדבה במקביל. בו בזמן, אנו מטשים בניהול המגריחי בכל הזיקן של הקהילות באוקראינה לטובת היהודים שביכרו להישאר כאן."

"תמונות קשות"

בזים שלישי השבוע, שר התפוצות ד"ר נחמן שי הגיע לעברי הגבול מדיקה שבמולדובה, לשם מגיעים מאות אלפי הפליטים שנמלטים מבתיהם באוקראינה.

השר סיור במעברי הגבול מדיקה, ולאחר מכן הגיע למרכז לקליטת הפליטים בעיר קראקוביץ. במהלך היום, ביקר השר בחמ"ק המיוחד שהוקם משרד הם נפגש עם אנשי הארגון הבינלאו, המגלים באחד העובדים גם עם משרד התפוצות. בנוסף, נפגש השר עם ראש הנהלת הישראלי של ארגון המתנדבים הצלה ללא גבולות" המעניקים סיוע רפואי לפליטים המגיעים. "התמונות מהקשות לנטוע עמוק ובאב ושמרי. אנחנו יש משרד

נמצה באנשים שלבישים יפה. המראות הללו אינם שייכים למאה ה- 21. הגילם נמשל, תינוקות, ילדים, נשים ומבוגרים בקר מקפיא ממל מקום, מאות מישות בתוך האנגר ענק, ללא מחיחדם, עניים הממות. הלם רב, משפחות מפוצלות. אנשים מבולבלים. מבקשים להבין בדיוק נפשרי וחיהם".

לדבריה, "כעם שיודע מעל יחלאות. מהמקום הזה מגיע על אחמת אחיכה והקשאה. אני מדבר בישראל, ביהודי ובכן אוש. מדינת העם היהודי אינה יכולה לעמיל את שעיניה בעת הזה. אני אפשיך להיאבק על סיוע רחב. כולל קליטת פליטים בישראל, במעי שלישי המלחמה האיומה הזאת", אמר.

קרן סיוע

בתוך כך, יזמיה רבני אירופה הקימה קרן בינלאומית שתסייע לפליטים באוקראינה. את הסכום הראשוני לקרן במך 3 מיליון דולר תרמו מר יחי וגמליה מילנר שהקימו קרן מחוות לסיוע לפליטי אוקראינה. מר מילנר מהיזמים הגדולים בעולם היהודי הוא מהמשקיעים הגדיים בטכנולוגיה ישראלית.

קרנות ההיחם יתמכו במאמצים המגויסרים בפליטים היהודים במקום מגדים מתן בשר תזונות סיוע רפואי משפחי ומסיכולוגי תמעת אל שמעברי הגבולות יחעות הרכבת. בשיא יזמיות רבני אירופה האחן רבי מנחם מנדלשבויים אשר בי שר יחי בנילה מילנר מסייעים רבות ומתחים את ליבם לקהילה היהדית במהלך השבים ובמיוחד בעקות מצוקה כשעה הקשה הזו חי הנה להבות להם על התחמה הנכבדה למען אחת המטרות הנעלות ביותר.

בים שלישי השבוע יצאה משלחת ראשונה של העזרה בראשות יידר רבני ניצעניה מנן בשיא העזרה ורבה של פרנקפורט הרב אביחי אפל ומנהל לשכת משיא העזרה מר גיי גרינץ לרומניה ולסולובניה כדי לקמוד מקרוב אחר קליטת הפליטים ולהעביר להם את הסיוע הנחוץ.

במקביל מונה חבר הועדה המחמודות הרבה של פולין הרב מרדכי שודריך שישמוך בראש המטה להיאום חילון וסיוע לפליטים ברחבי אירופה ובמיוחד בפולין

Publication: Yom le-Yom **Date: 10 March 2022** **Reach: N. A.**	
Attack without break	

עמותת אלפי חילוצים החוב"ד החב"די

הסניף לשעבר חוב"ד אוקראינה

מולדביה חטענה הונגריה ולעולים לישראל. את הטמה יהבו ראש הלשכה מר גדי נרחוני הרב שודריך אמר כי "כמו כל השילם קיבלנו את הדיעות בהלם ובאימה אבל התאוששנו דיי במהירות ואני עושים ככל יכולתנו כדי להמשך במליטים היהודים בתקופה קשה זו - יצירת רבני איחסה מתאמת את המציאות עם ארגוני צדקה אחרים כדי לעשות את הטיפב כדי להיכל על הטבל האנושי ולסייע ככל שניתן עם משבר הפליטים המתחולל לנגד עיננו.

"אנו רואים מחזות קשים מנשוא ולילבנו עם המשפחות שנקרעו שכרגע מספר בתי מלון ובתי האירחה בלובלין קדמיר חלחז' ובעוד אנו מאתרים דירות פנויות להשכרה למספר חודשים בסניף הבינוני אנו מספקים מזון בשר תרופות סיוע משפטי ופסיכולוגי הסעות אל ומעברי הגבולות.

"במהלך השבוע האחרון, ריכזנו את כל פעילות רבני העיירה המרוחים והפליטים ברחבי האזור, אנו בקשר רצוף עם הקהילות והרבנים באוקראינה ובהם: רבה של אדסה ומנ"ר ורר הטעה המחמדת הרה"ג רבי שלמה בקשם ורבנים נוספים כדי לחמוך בפליטים יהודים העושים את דרכם לכל אחת מהמדינות הטובלות באוקראינה בולל מולדובה. הונגריה ופולין. פיפקנו תבילות מזון לכי שלא יכול לעזוב. מזון בשר למבקשים לעלות לישראל בהם מטמלת הסוכנות היהודית. וסייע למיפטי למבקשים להגיע ליעדים אחרים באירופה. אנו שואבים בח ומקדידים מאד מהמיעונות הלבבית מצד רבני העיירה הפרוסים ברחבי אירופה הנמשיך במך עד יעמוד חעם".

ובחוך כך, במבצע מרוכב חובק עולם פנו בהצלחה שלושת בתי החולים של רשת מוסחת 'חקה' בראשות הגריש בקשם ישראעל וד' ימיני המקדיש לילות כימים הרב יפאל קרוסקל. המונים כ 250 ילדים וילדות, למקום מבמחים בעיר נממן שלחוף הים השחור ברומניה. עד כשלוש מאה מבני הקהילה נקלטו בשלום בבית מלון בעיר קובסנה שברומניה שתחת השגחת חבר בית"ד הגחל של העיירה אב"ד אמסטרדם הגאון רבי אלעזר וילף, כשלוש מאות מבני הקהילה באודסה נקלטו בקישינב שבמולדובה.

את הלוגיסטיקה האדירה הזו מרכז במסירות רבה חבר הקהילה הרב בן ציון פייסט כשהוא נעזר בחבר העיירה ורבה של מולדובה הרה"ג רבי מנחם ולצמן, כשלוש מאות מבני קהילת אודסה בראשות הגריש בקשם ששהו עד כה בבתי הקרסטים באוקראינה יצאו הלילה את אוקראינה וחברו לבני הקהילה החיושים בנממן שברומניה. מאות מבני קהילתו המתקשים עקב סיבות רבות ושואות ולוגיסטיות לעזוב את אודסה. נותרו במקום הם מקבלים את הסיוע הנדיש בטיפלים ושאים משפטיים מתן הסעות ע"י מסדות 'חקה'.

לטולדובה הגיעו עד היום אלפי פליטים הם מסרידים ברבה של המדינה הרב ולצמן המעריל כ 150 מתנדבים השרוסים ב 17 נקודות הגבול ובמסדות 'אגודת ישראל' של הקהילה האורתודוקסית, בשבת האחרונה סיפקה אגודת ישראל' באלפים מנות אוכל לשבת לפליטים ובהם הלמידי השמל של ישיבת חב"ד מדנייפר שעשו את דרכם ליאסי. למאות אחדר בתי המלון שנשברו ולמאות שנקלטו בבתים ובבתי האירחה בעיר קישינב ומביבתה. "מה שמאפיין את הפליטים ושיבר את הלב כמשהו הוא השקט שאופף את הפליטים. הם מגיעים הלומי קרב. שברים ורצוצים. אתם יודעים מה יולד יום ולאן יגיעו ואנו עושים ככל שביכולתנו להקל על סבלם" - אומר הרב חלצמן בסאב עצמה.

הקהילה היהודית בזינה על כל מרכיביה, ארגון הגג של הקהילה, בתאום עם הרשויות, הקהל החסידי, הרב"ד, הבכד"ר, בתי הספר ארגונים מגוונים, ההגיימה לעשיית הפליטים בציוד ללינה ביגוד כספים ומזון ליהודים שבאו באוקראינה ליהודים שהצליחו להמלט לפרינות אחרות כמו מולדובה, ובפליטת מאות פליטים בזינה, הקהילה ראגנת לשקומות לינה, ליחי וקבלה ברשויות. אישוף ציוד, מזון, כסף וחרופות, התארגנות ביחות ביחסות בבתי הספר ואף הבנת משלוחי מנות על ידי קבוצת נוער עבור פליטים המגיעים לזינה.

רבה של זינה חבר יעידת רבני אירופה הרב יחן אנגלמאיר אמר כי כמו בבניית המשכן הטם נרתם ומתגיים בהמוניו ללא כל תלונה - למען ההצלת המשוחטת מתוך נדיבות לב. כך ביטינו ההתגייסות היא ללא כל הבדלים והטם היהודי מהגלה במיטבו.

Publication: Shabaton **Date: 10 March 2022** **Reach: N. A.**	

Jewish diasporas in the world and especially from the border countries come towards the Jewish refugees. A bit of light in the darkness: 3 orphanages and about 900 Jewish community members from Odessa

קהילות יהודיות ברחבי העולם ובפרט בגבולות אוקראינה, יוצאות מגדרן כדי לסייע לפליטים היהודים. וקצת אור בתוך החושך: 3 בתי היתומים, וכ-900 חברי הקהילה היהודית באודסה, הגיעו בבטחה לרומניה • **ליאת שוקרון**

לאחר ששוחחנו עימם בשבוע שעבר, במבצע מורכב חובק עולם פונו בהצלחה שלושת בתי היתומים של רשת מוסדות 'תקוה' בראשות הרב הראשי באודסה שלמה בקשט והרב רפאל קרוסקל, המונים כ-250 ילדים וילדות, למקום מבטחים בעיר נפטון שלחוף הים השחור ברומניה. בהמשך, כשלוש מאות איש נוספים מבני קהילת אודסה בראשות הרב הראשי באודסה ויושב ראש הוועדה המתמדת של ועידת רבני אירופה הרב שלמה בקשט, ששהו עד כה בהרי הקרפטים באוקראינה, יצאו את אוקראינה וחברו לבני הקהילה והיתומים בנפטון.

עוד כשלוש מאות מבני הקהילה נקלטו בשלום בבית מלון בעיר קובסנה שברומניה, שתחת השגחת הרב הראשי באמסטרדם הרב אליעזר וולף, וכשלוש מאות איש נוספים נקלטו בקישינב שבמולדובה. מאות מבני הקהילה המתקשים עקב סיבות רבות רפואיות ולוגיסטיות לעזוב את אודסה, נותרו שנשכרו ולמאות שנקלטו בבתים ובבתי הארחה בעיר קישינב, בירת מולדובה, וסביבתה. "מה שמאפיין את הפליטים ושובר את הלב כפשוטו הוא השקט שאופף את הפליטים. הם מגיעים הלומי קרב. שבורים ורצוצים. אינם יודעים מה יוליד יום ולאן יגיעו, ואנו עושים ככל שביכולתנו להקל על סבלם", אומר הר זלצמן בכאב עצור.

קהילת וינה מתגייסת

הקהילה היהודית בוינה על כל מרכיביה התגייסה לעזרת הפליטים בציוד, כספים ומזון ליהודים שנשארו באוקראינה וליהודים שהצליחו להימלט למדינות אחרות כמו מולדובה, וכן בקליטת מאות פליטים בוינה. הקהילה דואגת למקומות לינה, ליווי וקבלה ברשויות, איסוף ציוד, מזון, כסף ותרופות, התארגנות כיתות מיוחדות בבתי הספר ואף הכנת משלוחי מנות על ידי קבוצת נוער עבור פליטים המגיעים לוינה.

רומניה, הונגריה ולעולים לישראל. את המטה ירכז ראש הלשכה גדי גרונך.

"קיבלנו את הידיעות בהלם ובאימה ואנו עושים ככל יכולתנו כדי לתמוך בפליטים היהודיים", אמר הרב הראשי בפולין, מרדכי שודריך. "בתקופה קשה זו - 'ועידת רבני אירופה' מתאמת את הפעילות עם ארגוני צדקה אחרים כדי לסייע ככל שניתן עם משבר הפליטים המתחולל לנגד עינינו. אנו רואים מחזות קשים מנשוא וליבנו עם המשפחות שנקרעו: שכרנו מספר בתי מלון ובתי הארחה בלובלין, קוז'מיר ולודז' וכעת אנו מאתרים דירות פנויות להשכרה למספר חודשים בסיוע הג'וינט. אנו מספקים מזון כשר, תרופות, סיוע משפטי ופסיכולוגי והסעות אל וממעברי הגבולות. אנו בקשר רציף עם הקהילות והרבנים באוקראינה כדי לתמוך בפליטים יהודים העושים את דרכם לכל אחת מהמדינות הגובלות באוקראינה כולל מולדובה, הונגריה ופולין. סיפקנו חבילות מזון למי שלא יכול לעזוב, מזון כשר למבקשים

Publication: Radio J Date: 10 March 2022 Reach: N. A.	

https://www.youtube.com/watch?v=VtbZJ8q26Do

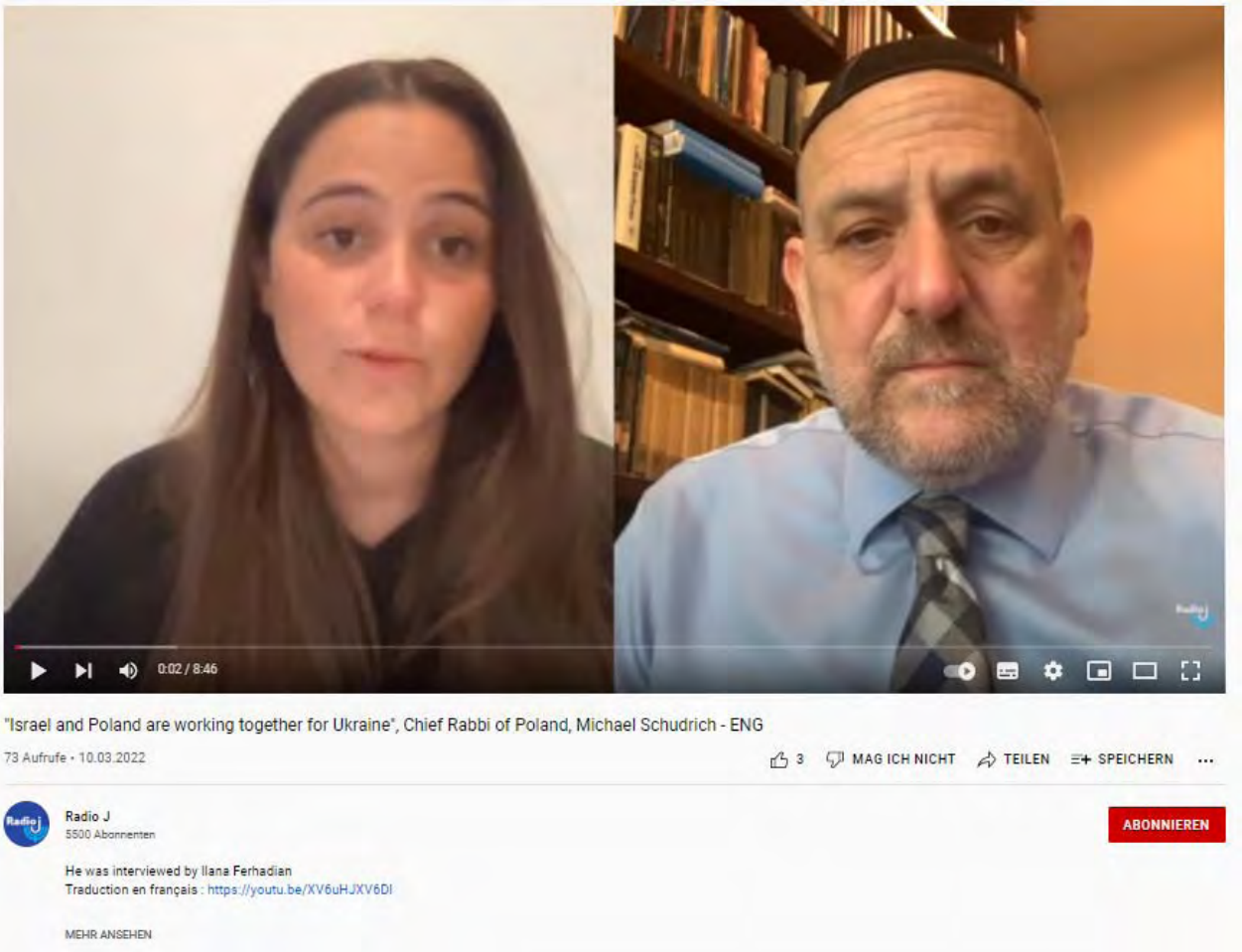

"Israel and Poland are working together for Ukraine", Chief Rabbi of Poland, Michael Schudrich - ENG

73 Aufrufe • 10.03.2022 3 MAG ICH NICHT TEILEN SPEICHERN ...

Radio J
5500 Abonnenten

ABONNIEREN

He was interviewed by Ilana Ferhadian
Traduction en français : https://youtu.be/XV6uHJXV6DI

MEHR ANSEHEN

Publication: Nofshim **Date: 11 March 2022** **Reach: N. A.**	
Flight of Odessa Jews	

תיירות ונופש

בתפוצה עולמית / הרב יחיאל וסרמן

מנוסת יהודי אודסה

אחרי שנות פריחה של יהדות אוקראינה, היא נאלצת שוב להימלט על נפשה. הפעם, ממחינה לה בזרועות פתוחות מדינה יהודית ריבונית

במוצאי שבת לאחר חצות, יומיים לאחר כניסת הצבא הרוסי לאוקראינה, קיבלתי הודעת ווטסאפ קולית מהרב שלמה בקשט, רבה של אודסה - המספר בקצרה כי ביום שישי לפני הצהרים הוא יצא מאודסה עם ילדי בית היתומים וחלק מאנשי הקהילה, ולאחר נסיעה של 22 שעות הם הגיעו למקום בטוח יחסית בהרי הקרפטים. מבצע החילוץ של חלק מחברי הקהילה היהודית ושל ילדי בית היתומים שבאחריות הרב שלמה בקשט באודסה, שאותו ארגן ועליו פיקד הרב בקשט עצמו, הוא ללא ספק אחד המבצעים ההירואיים ביותר במלחמה שבין אוקראינה לרוסיה. המבצע זכה לסיקור תקשורתי נרחב ולפרסום רב: לשם תכנון מבצע בהיקף כה רחב וביצועו ובנסיבות של מלחמה נדרשת ללא ספק תעוזה, אך גם אהבת ישראל גדולה בצירוף חשיבה עמוקה ואריזה רחבה.

גם בשעת כתיבת שורות אלו, ממשיך הרב בקשט בניסיונות לחלץ את חברי קהילתו ולהביאם לחוף מבטחים. את הרב אני מכיר ומוקיר שנים רבות. בין השאר כסגן יו"ר הוועדה המתמדת של ועידת רבני אירופה. בשנת 1992, בהיותו רב צעיר, מונה כראש הקהילה היהודית באודסה וכרב העיר. הוא הקים רשת החינוך - "אור שמח-תקוה", הכוללת בית ספר ושתי פנימיות וכמו כן ייסד שתי בתי יתומים. הרב הקים ומפעיל שיעורי תורה ופעולות יהודיות תרבותיות בבית הכנסת הגדול באודסה, את מיטב שנותיו ומחציית מחייו הוא מקדיש לייסוד, לביסוס, לחיזוק ולשימור החיים היהודיים באודסה. הוא פעל ללא לאות לבנות, לייסד ולהקים בית תלמוד שממנו תצא תורה.

אודסה היא העיר השלישית בגודלה באוקראינה ועיר נמל הים המסחרי הגדול ביותר באוקראינה. השוכנת לחופו של הים השחור ומונה מיליון תושבים.

במשך שנים רבות אוקראינה לא האירה פנים ליהודים, ודם יהודי רב נשפך בה. אך בצד זאת התקיימו בה חיים יהודיים תורניים ותרבותיים פורחים. כל עיר באוקראינה מציינת תחום יהודי אחר שבה הצטיינה. עם סיומה של מלחמת העולם השנייה ועליית הקומוניזם, הדברים פסקו. עם נפילת החומות ופתחו שערי החיים היהודיים והייתה עליה לישראל. אולם בעשור האחרון חל מהפך עם התעוררות של פעילות יהודית רחבה ופריחה רוחנית עצומה. החיים היהודים שגשגו. ברחבי המדינה הוקמו בתי ספר, מוסדות חינוך, ישיבות ובתי כנסת נבנו, קול רינה ותפילה נשמע בה. כתב שורות אלו היה עד לפריחה זו, כולל בעיר אודסה.

ערב הפלישה הרוסית התגוררו בעיר כ-12,000 יהודים ופעלו בה שתי קהילות עיקריות, האחת של הרב בקשט, ראש הקהילה הליטאית הנקראת "תקוה", והקהילה השנייה היא קהילת חב"ד בראשותו של הרב אברהם וולף, המקיימת אף היא פעילות יהודית ענפה. בעיר מערכת חינוך מסודרת, מסעדות כשרות ופעילות תרבות. אודסה היא עיר תיירות ויהודים רבים מישראל ומהתפוצות ביקרו בה ובאתרייה המרשימים.

העיר אודסה ידעה במהלך המאה ה-19 פוגרומים רבים, המפורסם שבהם הוא "סופות בנגב". במקביל התגבשה בעיר תנועת ההשכלה היהודית, שעשתה בסיס תמיכה חשוב לרעיונות התנועה הציונית. בעיר פעלו מרכז תנועת "חובבי ציון" ו"בי"ל", בראשותם של משה לילנבלום ויהודה פינסקר שדגלו בציונות מעשית. אודסה שימשה אחד ממרכזי התרבות היהודיים הבולטים: עיתונות עברית וכתבי עת עבריים הודפסו בה וגם בעברית וביידיש. יוסף קלוזנר הקים בה בית מדרש למורים בעברית והתגוררו בה סופרים ומשוררים, בהם חיים נחמן ביאליק, שאול טשרניחובסקי ועוד.

יהודי אוקראינה חשו בטוחים במקומם, לא העלו בדעתם לעזוב את המדינה וגם מקרי האנטישמיות הלא-רבים שאירעו לא גרמו כל שינוי. הם לא העלו בדעתם תרחיש מעין זה: אפילו שבועיים לפני פרוץ המלחמה, עת הציעו להם לעזוב את המדינה, ההיענות לא הייתה גבוהה במיוחד.

עכשיו התמונה השתנתה לחלוטין. הכול קודר, יהודי אוקראינה הפכו פליטים חסרי כל המחפשים מקלט, מעט מזון, ביגוד והעיקר מקום בטוח. בסיומה של מלחמת העולם השנייה לא היה לעם היהודי בית לקלוט את הפליטים ואת שורדי המחנות. כיום זכה העם היהודי, בעזרת צור ישראל וגואלו, למדינה ריבונית משלו, מדינה מבוססת על חוסן כלכלי הרוצה, יכולה ומסוגלת לקלוט אותם.

מדינת ישראל עם הסוכנות היהודית וארגונים יהודיים רבים נרתמו לסייע לפליטים שנותרו חסרי כל ולדאוג להם למקלט, מה שמאשש את דברי חז"ל: "כל ישראל ערבים זה לזה".

הכותב הוא נשיא עמית של תנועת המזרחי העולמי

Publication: Matzav ha-Ruah **Date: 11 March 2022** **Reach: N. A.**	

The Conference of European Rabbis founded an international fund with 3 million dollars to help refugees from Ukraine

ועידת רבני אירופה הקימה קרן בינלאומית עם 3 מיליון דולר לסיוע לפליטים מאוקראינה

| מנחם רהט

ועידת רבני אירופה הקימה קרן בינלאומית לסיוע לפליטים מאוקראינה, את הסכום הראשוני לקרן בסך 3 מיליון דולר תרמו יורי וג'וליה מילנר, שהם מהתורמים הגדולים בעולם היהודי ומהמשקיעים הנודעים בטכנולוגיה ישראלית.

קרנות החירום יתמכו במאמצים הומניטריים בפליטים היהודים במקום מגורים, מזון כשר, תרופות, סיוע רפואי, משפטי ופסיכולוגי, והסעות אל וממעברי הגבולות ותחנות הרכבת. נשיא ועידת רבני אירופה הרב פנחס גולדשמידט אמר כי "מר יורי וג'וליה מילנר מסייעים רבות ופותחים את ליבם לקהילה היהודית במהלך השנים ובמיוחד בעיתות מצוקה, כמו שעה קשה זו, וזוהי העת להודות להם על התרומה הנכבדה למען אחת המטרות הנעלות ביותר".

ביום שלישי האחרון יצאה משלחת ראשונה של הרבנים בראשות יו"ר רבני גרמניה סגן נשיא ועידת רבני אירופה ורבה של פרנקפורט הרב ('הסרוג') אביחי אפל ומנהל לשכת נשיא הוועידה גדי גרונין לרומניה ולמולדביה, כדי לעקוב מקרוב אחר קליטת הפליטים ולהעביר לידיהם את הסיוע הנדרש.

רבה של פולין הרב מרדכי שודריך מונה ע"י רבני אירופה לעמוד בראש המטה לתיאום חילוץ וסיוע לפליטים ברחבי אירופה, ובמיוחד בפולין, מולדביה, רומניה, הונגריה, ולעולים לישראל. הרב שודריך: "כמו כל העולם קיבלנו את הידיעות בהלם ובאימה, אבל התאוששנו די במהירות, ואנו עושים ככל יכולתנו כדי לתמוך בפליטים היהודיים בתקופה קשה זו. ועידת רבני אירופה מתאמת את הפעילות עם ארגוני צדקה אחרים על מנת לעשות את המיטב להקלת הסבל האנושי ולסייע ככל שניתן עם משבר הפליטים המתחולל לנגד עינינו".

כשלוש מאות מבני קהילת אודסה בראשות הרב בקשט ששהו עד כה בהרי הקרפטים באוקראינה, יצאו באמצע השבוע מאוקראינה וחברו לבני הקהילה והיתומים שכבר נקלטו בעיר החוף הרומנית נפטון. מאות מבני קהילתו המתקשים עקב סיבות רבות רפואיות ולוגיסטיות לעזוב את אודסה, נותרו במקום והם מקבלים את הסיוע הנדרש בטיפולים רפואיים ומשפטיים, במזון ובהסעות ע"י מוסדות 'תקוה'. כ-300 יהודים אוקראינים אחרים פונו לבית מלון בעיר קובסנה שברומניה. כ-300 מבני הקהילה באודסה נקלטו בקישינב שבמולדובה. את הלוגיסטיקה האדירה הזו מרכז חבר הקהילה במולדבה הרב בן ציון פייסט, בתמיכת רבה של מולדובה הרב פנחס זלצמן.

מרכז הסיוע בקישנב מולדובה. צילום: רוברות

למולדובה הגיעו עד היום אלפי פליטים והם מסתייעים ברבה של המדינה הרב זלצמן המפעיל כ-150 מתנדבים הפרוסים ב-17 נקודות הגבול ובמוסדות אגודת ישראל של הקהילה האורתודוקסית. בשבת האחרונה סיפקה אגו"י כאלפיים מנות אוכל לשבת לפליטים ובהם תלמידי והסגל של ישיבת חב"ד מדנייפר שעשו את דרכם ליאסי, וכן למאות אורחי בתי המלון שנשכרו ולמאות שנקלטו בבתים ובבתי הארחה בעיר קישינב וסביבתה. הרב זלצמן: "מה שמאפיין את הפליטים ושובר את הלב כפשוטו, הוא השקט שאופף את הפליטים. הם מגיעים הלומי קרב. שבורים ורצוצים. אינם יודעים מה יולד יום ולאן יגיעו, ואנו עושים ככל שביכולתנו להקל על סבלם".

הקהילה היהודית בווינה על כל מרכיביה, התגייסה גם היא לעזרת הפליטים ורכשה למענם ציוד ללינה, ביגוד ומזון וגם העבירה כספים ליהודים שנשארו באוקראינה וליהודים שהצליחו להימלט למדינות אחרות, וכן לקליטת מאות פליטים בווינה. הקהילה דואגת להם למקומות לינה, ליווי וקבלה ברשויות, איסוף ציוד, מזון, כסף ותרופות, מארגנת כיתות מיוחדות בבתי הספר ואף מכינה משלוחי מנות על ידי קבוצת נוער עבור פליטים המגיעים לווינה.

רבה של וינה הרב ידון אנגלמאיר (גם הוא 'סרוג'): "כמו בבניית המשכן העם נרתם ומתגייס בהמוניו ללא כל תלונה - למען התכלית המשותפת מתוך נדיבות לב, כך בימינו ההתגייסות היא ללא כל הבדלים והעם היהודי מתגלה במיטבו".

Publication: Le Républicain Lorrain Date: 13 March 2022 Reach: N. A.	

https://www.republicain-lorrain.fr/societe/2022/03/13/les-cinq-cultes-a-l-unisson-pour-la-paix-en-ukraine

Thionville

Les cinq cultes à l'unisson pour la paix en Ukraine

À l'initiative du rabbin de Thionville, une cérémonie interreligieuse pour la paix en Ukraine réunira, ce lundi à 20 h à l'espace multifonctionnel de Veymerange, les représentants des cinq cultes religieux présents dans la ville. Une rencontre œcuménique à base de prières plus que de discours.

Par **Propos recueillis par Olivier MENU** - 13 mars 2022 à 17:49 - Temps de lecture : 3 min

Mordehai Sultan est rabbin de Thionville depuis février 2020. Photo RL

Publication: Le Républicain Lorrain Date: 13 March 2022 Reach: N. A.	

https://www.republicain-lorrain.fr/societe/2022/03/13/les-cinq-cultes-a-l-unisson-pour-la-paix-en-ukraine

Comment vous est venue l'idée de cette cérémonie interreligieuse pour la paix en Ukraine ?

Mordehai SULTAN , rabbin de Thionville : « Il y a quelques jours, à l'initiative du Grand Rabbin de Metz et de la Moselle, Bruno Fiszon et avec le soutien de la municipalité messine, une cérémonie interreligieuse pour la paix en Ukraine a été organisée au Cloître des Récollets. C'est ainsi que m'est venue l'idée de contacter mes amis des autres cultes (catholiques, protestants, orthodoxes et musulmans) et de leur proposer de nous retrouver pour cette noble cause, celle de la paix et du soutien aux opprimés. Je les remercie très vivement d'avoir immédiatement accepté l'invitation. Je remercie également le maire, M. Pierre Cuny, de s'être associé à cette cérémonie et de nous avoir mis à disposition l'espace multifonctionnel de Veymerange. La soirée débutera à 20 h et verra différentes prises de paroles se succéder. Mais nous serons plus dans une logique de prières que de discours. On ne sera pas comme sur un plateau TV à commenter l'actu, certains le font beaucoup mieux que nous. Nous voulons juste nous retrouver dans un moment de fraternité et d'union. »

Publication: Le Républicain Lorrain
Date: 13 March 2022
Reach: N. A.

https://www.republicain-lorrain.fr/societe/2022/03/13/les-cinq-cultes-a-l-unisson-pour-la-paix-en-ukraine

Quelles sont les relations entre les différents cultes à Thionville ?

« Thionville est une ville à taille humaine où il fait bon vivre. Depuis toujours, le dialogue interreligieux y a été extrêmement fécond, notamment grâce à l'impulsion de mon prédécesseur, le rabbin Ariel Rebibo, à qui je souhaiterais rendre un hommage appuyé. Mais bien sûr, nous n'avons pas attendu la guerre en Ukraine pour nous retrouver : j'entretiens des contacts permanents et fraternels avec l'ensemble des autres cultes représentés à Thionville. À ce titre, une grande réunion interreligieuse était déjà programmée pour ce printemps au centre communautaire de la Communauté Israélite de Thionville. »

Comment a réagi l'homme de foi que vous êtes après le début du conflit et quelles ont été les actions que vous avez mises en œuvre ?

« Comme vous le dîtes, je suis un religieux, pas un politique. Les réponses que je suis en mesure de proposer ne sont pas d'ordre militaire, géopolitique ou économique. Ce que je tente en revanche d'apporter, à mon humble niveau, c'est la prière sincère, l'unité face à l'adversité et la haine et bien sûr la mobilisation en faveur des réfugiés. Notre communauté s'est ainsi associée à la collecte en faveur des réfugiés organisée par la Mairie et les associations caritatives de Thionville , en apportant une contribution de la part de tous nos membres. Nous avons également émis un appel pour l'accueil des déplacés ukrainiens à Thionville, lequel a trouvé un écho remarquable puisque nous avons très rapidement obtenu plusieurs possibilités d'hébergement. »

Publication: L'Express
Date: 13 March 2022
Reach: N. A.

L'EXPRESS

https://www.lexpress.fr/actualite/monde/proche-moyen-orient/israel-pour-les-juifs-ukrainiens-l-espoir-d-une-terre-promise_2169545.html

De notre correspondant

Israël : pour les Juifs ukrainiens, l'espoir d'une Terre promise

Avant même le début de la guerre, Israël a organisé l'accueil de dizaines de milliers de Juifs ukrainiens, éligibles à la "loi du retour". Une bénédiction pour l'Etat hébreu.

Durée : 3 min

Dès les premiers bruits de bottes russes, Israël a fait de l'immigration des Juifs d'Ukraine une priorité absolue. (Ici, un kabbaliste juif observe les bâtiments près de la synagogue d'Ouman, en Ukraine, le 9 mars 2022.)
afp.com/Daphne ROUSSEAU

Par Stéphane Amar (Jérusalem)

Publié le 13/03/2022 à 06:30, mis à jour le 15/03/2022 à 15:10

Dans l'hebdo du 17 Mars

Les scènes de liesse se suivent et se ressemblent à l'aéroport de Tel-Aviv. Chaque jour, des centaines de réfugiés ukrainiens arrivent par avions spéciaux et sortent acclamés par des Israéliens, avec chants patriotiques et distribution de gâteaux. Le "retour à la maison" des frères ukrainiens se fête dignement. "On ne s'attendait pas à un tel accueil, témoigne Inna,

Publication: i24News Date: 16 March 2022 Reach: N. A.	

https://www.i24news.tv/fr/actu/conflit-en-ukraine/1647441058-guerre-en-ukraine-les-israeliens-soutiennent-la-politique-menee-par-n-bennett-mais-sont-divises-sur-l-accueil-des-refugies-non-juifs-sondage

Guerre en Ukraine: les Israéliens soutiennent la politique menée par N. Bennett, mais sont divisés sur l'accueil des réfugiés non juifs (sondage)

i24NEWS ■ 16 mars 2022, 15:34 2 min

Tomer Neuberg/Flash90 ■ *La ministre israélienne de l'Immigration et de l'Intégration Pnina Tamano-Shata et le ministre de la Défense Benny Gantz rencontrent des immigrants juifs fuyant les zones de guerre en Ukraine, à l'aéroport Ben Gourion, le 15 mars 2022.*

Publication: i24News Date: 16 March 2022 Reach: N. A.	

https://www.i24news.tv/fr/actu/conflit-en-ukraine/1647441058-guerre-en-ukraine-les-israeliens-soutiennent-la-politique-menee-par-n-bennett-mais-sont-divises-sur-l-accueil-des-refugies-non-juifs-sondage

53% des sondés veulent le maintien de la position actuelle d'Israël sur la guerre

Un sondage réalisé pour la chaîne israélienne *Channel 12* mardi a révélé un soutien assez large chez les Israéliens concernant la réponse du gouvernement à l'invasion russe de l'Ukraine, et des attitudes mitigées pour ce qui est de l'admission des réfugiés ukrainiens.

25% des Israéliens sont favorables à l'admission des seuls réfugiés juifs et de ceux qui remplissent les conditions pour obtenir la citoyenneté en vertu de la loi du retour.

24% veulent maintenir les limites actuelles pour les réfugiés qui ne remplissent pas les conditions pour obtenir la citoyenneté ; 24% veulent augmenter la limite et 13% souhaitent une entrée illimitée pour les réfugiés.

L'enquête indique également que 53% des Israéliens souhaitent la poursuite la politique actuelle de l'Etat hébreu vis-à-vis du conflit, tandis que 6% souhaitent que l'Etat hébreu s'identifie moins à l'Ukraine et 25% souhaitent que le pays s'identifie davantage à Kiev.

44% des sondés soutiennent les efforts de médiation du Premier ministre Naftali Bennett entre l'Ukraine et la Russie, et 41% s'y opposent.

Le sondage a été réalisé mardi par iPanel et Mano Geva avec un panel de 507 Israéliens et comporte une marge d'erreur de 4,4 %.

Publication: RFI
Date: 17 March 2022
Reach: N. A.

https://www.rfi.fr/fr/moyen-orient/20220317-comme-viktoria-et-ses-enfants-des-milliers-d-ukrainiens-accueillis-en-isra%C3%ABl

Moyen-Orient

Comme Viktoria et ses enfants, des milliers d'Ukrainiens accueillis en Israël

Publié le : 17/03/2022 - 19:57

Audio 01:20

Viktoria et ses trois enfants, âgés de 1 à 13 ans. Ils viennent de quitter Kiev pour s'installer en tant que citoyens israéliens près de Haïfa. © RFI/Sami Boukhelifa

Texte par : RFI Suivre 1 mn

Plus de 5 000 Ukrainiens, fuyant la guerre, accueillis en Israël. Et 5 000 autres attendus d'ici la semaine prochaine. Tous n'ont pas forcément le statut de réfugié : les Ukrainiens juifs, ou descendants de juifs, obtiennent d'office la citoyenneté israélienne. De quoi faciliter leur intégration dans la société. Viktoria et ses trois enfants ont quitté Kiev dès le début de la guerre. Ils tentent désormais de reconstruire leur vie près de Haïfa.

Publication: RFI **Date: 17 March 2022** **Reach: N. A.**	

https://www.rfi.fr/fr/moyen-orient/20220317-comme-viktoria-et-ses-enfants-des-milliers-d-ukrainiens-accueillis-en-isra%C3%ABl

Avec notre envoyé spécial dans la banlieue de Haïfa, **Sami Boukhelifa**

Traversée de l'Ukraine, checkpoints, couvre-feu ; un long périple de plusieurs jours jusqu'en Moldavie.

Dans ce pays voisin, Viktoria et ses trois enfants contactent rapidement l'ambassade d'Israël.

> *Ma grand-mère est juive, c'est pour cette raison que nous avons choisi de venir en Israël. Je n'ai rencontré aucune difficulté dans la procédure d'immigration. J'avais en ma possession tous les documents exigés*

Leur priorité, avec son mari : mettre leurs enfants à l'abri, loin des bombes russes. Dimitri, lui, est resté à Kiev pour se battre. Plusieurs fois par jour, Viktoria l'appelle pour prendre des nouvelles.

« *Je vais bien mais la situation est mauvaise. Il y a des affrontements* », raconte le père de famille. Viktoria salue le courage de son mari.

> *Il doit défendre le pays. Cette agression a bouleversé notre vie. On a tout quitté : notre quotidien, nos amis, l'école des enfants. Mon mari nous rejoindra quand la guerre sera terminée*

En Israël, les Ukrainiens fuyant la guerre sont accueillis dans des hôtels ou des bases de l'armée. Des solutions provisoires.

Viktoria et sa famille logent chez des proches à Haïfa, dans le nord de l'État hébreux. Dès la semaine prochaine, les enfants iront à l'école, ou à la crèche. Et la mère de famille débutera quant à elle ses cours d'hébreu.

Publication: i24News **Date: 17 March 2022** **Reach: N. A.**	

https://www.i24news.tv/fr/actu/conflit-en-ukraine/1647545076-guerre-en-ukraine-le-maire-de-lviv-appelle-israel-a-choisir-son-camp

Guerre en Ukraine: le maire de Lviv appelle Israël "à choisir son camp"

i24NEWS ■ 17 mars 2022, 20:28 3 min

i24NEWS ■ *Le maire Lviv est l'invité du Prime le 17/03/2022*

"Nous allons défendre chaque mètre de notre territoire"

"Nous n'avons pas d'autre terre, c'est notre terre, et nous faisons ce que tous citoyens israéliens feraient à notre place. Une fois attaqués, tous ensemble vous défendez votre terre, c'est exactement ce que fait l'Ukraine aujourd'hui", a déclaré jeudi soir Andriy Sadovyi, maire de Lviv, dans *le Prime*.

M. Sadovyi a appelé Israël "à choisir maintenant un camp et à prendre une position pro-démocratique claire".

"Aujourd'hui, la démocratie est attaquée. Aujourd'hui, des Juifs sont tués en Ukraine lorsque les missiles visent le mémorial de Babi Yar. C'était quelque chose de très symbolique", a-t-il affirmé en ajoutant le besoin urgent de l'Ukraine d'obtenir du matériel militaire de la part de l'Etat hébreu.

Publication: i24News
Date: 17 March 2022
Reach: N. A.

https://www.i24news.tv/fr/actu/conflit-en-ukraine/1647545076-guerre-en-ukraine-le-maire-de-lviv-appelle-israel-a-choisir-son-camp

"La politique du gouvernement israélien interdit l'envoi de gilets pare-balles", a-t-il rappelé en remerciant toutefois Israël pour son aide humanitaire abondante.

"Israël vit dans le passé"

"Israël vit encore dans le contexte du passé des relations entre la Russie et l'Ukraine. Or aujourd'hui, le monde a complètement changé et personne n'avait anticipé le fait que Poutine bombarde l'Ukraine", a souligné le maire de Lviv à *i24NEWS*.

"L'Ukraine a montré sa force et nous sommes prêts à chasser l'ennemi de notre terre! Plus vite on aura des armes de qualité, plus vite on expulsera l'ennemi et moins il y aura de refugiés", a-t-il poursuivi.

Le maire de Lviv souhaite que l'Etat juif adopte la position des Etats-Unis et de la plupart des puissances occidentales".

"Il y a un conflit entre deux systèmes: le totalitarisme et la démocratie, et la démocratie va l'emporter", a-t-il assuré.

Poursuite des pourparlers

Les pourparlers se poursuivent pour essayer d'obtenir un cessez-le-feu entre les deux pays.

"Plus nous montrons que nous avons une position forte et plus ils seront fructueux pour nous. L'Ukraine n'acceptera jamais les conditions dictées aujourd'hui par la Russie", a-t-il souligné.

Publication: i24News **Date: 17 March 2022** **Reach: N. A.**	

https://www.i24news.tv/fr/actu/conflit-en-ukraine/1647545076-guerre-en-ukraine-le-maire-de-lviv-appelle-israel-a-choisir-son-camp

M. Sadovyi estime que le monde doit bâtir de nouvelles alliances et que l'Otan ainsi que l'ONU auraient besoin de se "moderniser".

Le maire a remercié les pays impliqués dans les pourparlers toujours en cours et a suggéré à Israël d'être "aux côtés de l'Ukraine" pour "cette grande victoire".

Publication: The Times of Israel Date: 17 March 2022 Reach: N. A.	THE TIMES OF ISRAËL

https://fr.timesofisrael.com/alors-que-des-millions-dukrainiens-fuient-des-rabbins-y-vont-pour-celebrer-pourim/

Alors que des millions d'Ukrainiens fuient, des rabbins y vont pour célébrer Pourim

Ces rabbins, dont beaucoup appartiennent au mouvement Habad, se rendent dans le pays en guerre pour célébrer la fête glorifiant la survie du peuple juif

Par PHILISSA CRAMER | 17 mars 2022, 12:41 |

La rabbine, Irina Gritsevskaya, avec la perruque de licorne, s'est rendue à Chernivtski, en Ukraine, pour Pourim malgré la guerre, le 16 mars 2022. (Facebook via la JTA)

Publication: The Times of Israel
Date: 17 March 2022
Reach: N. A.

THE TIMES OF ISRAËL

https://fr.timesofisrael.com/alors-que-des-millions-dukrainiens-fuient-des-rabbins-y-vont-pour-celebrer-pourim/

Avant cette semaine, le dernier déplacement en Ukraine de la rabbin israélienne Irina Gritsevskaya remontait au mois de janvier. La ville de Tchernivtsi resplendissait alors des lumières de Noël et débordait de joie.

Aujourd'hui, la ville, située à une heure de route des frontières roumaine et moldave, déborde de réfugiés venus de toute l'Ukraine, échappés de villes sous le feu russe, attirés par le calme relatif du sud-ouest du pays.

Au cours des trois dernières semaines, depuis l'invasion de l'Ukraine par la Russie et le début de cette guerre brutale, Gritsevskaya n'a eu de cesse d'inviter les Juifs de Kiev, Kharkiv et Odessa avec lesquels elle travaille par l'intermédiaire de Midreshet Schechter Ukraine, une organisation d'éducation juive, à se rendre à Tchernivtsi.

Et ce lundi, elle s'y est elle-même rendue, à revers du chemin emprunté par de nombreux Juifs ukrainiens ces dernières semaines. Après un vol Israël-Europe, Greitsevskaya est entrée en Ukraine par le point de passage frontalier de Siret, en Roumanie.

« Je ne peux pas dire que je n'ai pas peur », a-t-elle publié sur Facebook depuis l'aéroport de Iasi, en Roumanie, où elle a atterri lundi soir. Mais, a-t-elle ajouté, « Quand je pense à tous ces gens que je connais et à qui j'ai parlé au cours des deux dernières semaines, qui sont de vrais héros, mes propres peurs me paraissent insignifiantes ».

Gritsevskaya a fait le voyage pour Pourim, la fête célébrant la survie des Juifs face à un assassin sanguinaire qui voulait les massacrer.

Avec un collègue, elle a apporté une megillah, le rouleau contenant l'histoire de Pourim, et mercredi, elle a publié des vidéos des festivités à Tchernivtsi. On y voit notamment une jeune fille costumée portant un fard à paupières aux couleurs bleu et or du drapeau ukrainien.

Publication: The Times of Israel
Date: 17 March 2022
Reach: N. A.

THE TIMES OF ISRAËL

https://fr.timesofisrael.com/alors-que-des-millions-dukrainiens-fuient-des-rabbins-y-vont-pour-celebrer-pourim/

« Nous faisons en sorte de maintenir une vraie vie juive dans une ville susceptible d'être bombardée demain, même si elle est paisible aujourd'hui », a déclaré Gritsevskaya lors d'un programme virtuel organisé, dimanche, par les Schechter Institutes, le séminaire affilié au mouvement conservateur israélien, en charge de Midreshet Schechter Ukraine depuis 30 ans.

Née et élevée en Russie, résidente israélienne depuis des décennies, Gritsevskaya était peut-être la rabbin dont la présence était la moins attendue en Ukraine, pour Pourim, cette année. Mais elle est loin d'être la seule, sur le terrain, à agir pour le maintien de la fête dans ce pays en guerre.

Habad estime qu'une vingtaine de ses rabbins ont dirigé des festivités dans tout le pays. Certains étaient de retour en Ukraine après avoir mis leurs familles et des membres de leur communauté en sécurité, à l'étranger.

Le mouvement Habad est sans doute la principale présence juive en Ukraine. Le dernier plus éminent rabbin du mouvement, Menachem Mendel Schneerson, y a vécu enfant et jeune adulte. Avant l'invasion de la Russie, on comptait 192 couples envoyés par le Habad dans 32 villes, au service d'une population estimée à 250 000 Juifs par le mouvement. (Les estimations de la population juive en Ukraine sont très variables : les plus basses, issues d'une enquête récente, évoquent le chiffre de 43 000 personnes se déclarant Juives.)

Au cours des trois dernières semaines, les émissaires Habad ont travaillé pour s'assurer que les membres de leur communauté étaient en sécurité et en bonne santé malgré les bombardements russes qui, dans de nombreux endroits, ont été implacables. Ils ont fait pression, depuis l'étranger, pour convaincre les membres de leur communauté d'évacuer en empruntant les bus affrétés à cet effet, tout en coordonnant l'aide destinée à ceux qui choisissaient de rester.

Publication: The Times of Israel Date: 17 March 2022 Reach: N. A.	THE TIMES OF ISRAËL

https://fr.timesofisrael.com/alors-que-des-millions-dukrainiens-fuient-des-rabbins-y-vont-pour-celebrer-pourim/

Ce mercredi, ils ont veillé à ce que les Juifs encore sur place puissent entendre l'histoire de Pourim et se réjouir de la survie du peuple juif.

À Dniepr, qui abrite un centre communautaire juif de 22 étages en forme de menorah – un projet Habad –, une lecture de megillah a attiré des centaines de personnes.

« Nous devrions célébrer ce Pourim témoin d'une victoire incroyable : plus de guerre, plus de souffrance ! », a déclaré lors de l'événement diffusé en direct le rabbin Shmuel Kaminetsky, grand rabbin Habad de Dniepr depuis 1990.

Des célébrations semblables, mais à plus petite échelle, ont eu lieu à Odessa, Kryvyi Rih, la ville natale de Volodymyr Zelensky, le président ukrainien, qui est Juif, et à Kherson, sous contrôle russe.

Deux jeunes rabbins ont dirigé des activités de Pourim à Zaporijia, enjeu d'une bataille féroce pour une importante installation nucléaire, selon Motti Seligson, directeur des relations avec les médias au Habad Loubavitch.

« La grande majorité des Juifs sont toujours là et ils ne partiront probablement pas », a déclaré Seligson à la Jewish Telegraphic Agency la semaine dernière à propos de l'Ukraine. « Nous ne décidons pas de l'endroit où les gens souhaitent vivre, nous les aidons simplement là où ils se trouvent. »

Publication: The Times of Israel Date: 17 March 2022 Reach: N. A.	THE TIMES OF ISRAËL

https://fr.timesofisrael.com/alors-que-des-millions-dukrainiens-fuient-des-rabbins-y-vont-pour-celebrer-pourim/

Pour un nombre toujours plus grand de Juifs ukrainiens, c'est Tchernivtsi – et son calme relatif – qui a été choisie par quelque 40 000 réfugiés et où la Turquie a délocalisé son ambassade depuis Kiev. Le rabbin Habad qui y vit depuis 20 ans est revenu d'Israël, où il a conduit sa femme et ses enfants au début des hostilités, pour diriger une célébration locale.

Gritsevskaya a publié une vidéo des membres de la communauté se préparant pour la fête à grand renfort de décorations, de fresques murales et d'hamantaschen, ces pâtisseries traditionnelles de Pourim.

Parmi les festivités, ont eu lieu un concours de cocktails et le déballage de vivres, dont des médicaments et de la viande casher séchée, que Gritsevskaya et son collègue, le rabbin Avi Novis-Deutsch, ont apportés d'Israël.

Et, bien évidemment, ils ont entendu l'histoire de Pourim, lue dans la megillah que Novis-Deutsch, chef du séminaire rabbinique de Schechter, a achetée pour les Juifs de Tchernivtski cette année.

Novis-Deutsch – qui portait le rouleau aussi délicatement qu'il l'aurait fait avec un bébé – a taquiné Gritsevskaya sur Facebook, écrivant avoir fait cette acquisition en signe de confiance dans l'avenir de la communauté.

Il s'agit, a-t-il écrit, « [d']une sorte de vote de confiance en la communauté de Tchernivtski, d'un espoir, l'espoir en des jours meilleurs ».

Publication: DBK **Date: 21 March 2022** **Reach: N. A.**	DEUTSCHE BISCHOFSKONFERENZ

https://www.dbk.de/presse/aktuelles/meldung/religionsvertreter-rufen-gemeinsam-zum-frieden-in-der-ukraine-auf

Vorlesen

21.03.2022 | Pressemeldung | Nr. 040

Religionsvertreter rufen gemeinsam zum Frieden in der Ukraine auf

Treffen von Kirchen und Rabbinern in Frankfurt

Mit dem dringenden Appell, den Krieg in der Ukraine zu beenden, ist heute Nachmittag (21. März 2022) das diesjährige Treffen von Vertretern der Evangelischen Kirche in Deutschland (EKD) und der Deutschen Bischofskonferenz mit Mitgliedern der Allgemeinen Rabbinerkonferenz Deutschland (ARK) und der Orthodoxen Rabbinerkonferenz Deutschland (ORD) in Frankfurt am Main zu Ende gegangen. Unter den fortgesetzten Bombenangriffen auf Wohngebiete, Schulen und Krankenhäuser leide vor allem die Zivilbevölkerung, die zu Tausenden aus ihrer Heimat vertrieben und zur Flucht in andere Landesteile oder in die Nachbarländer gezwungen wird. Der nun schon mehr als drei Wochen dauernde Krieg richte sich gegen die Ukraine, treffe aber ganz Europa.

Beeindruckt zeigten sich Rabbiner und Kirchenvertreter von der tatkräftigen Solidarität mit den Flüchtlingen aus der Ukraine. „Durch die jüdischen Gemeinden geht eine Welle der Hilfsbereitschaft“, sagte der Frankfurter Rabbiner Julian-Chaim Soussan (ORD). „Neben Gemeindeleitungen und Organisationen sind es oft Einzelne oder einzelne Gruppen, die sich spontan engagieren.“ Er bittet sehr darum, dass dieses Engagement in den nächsten Monaten nicht nachlässt. Denn „die Flüchtlinge brauchen auch weiterhin unsere Unterstützung. Wir dürfen sie nicht allein lassen“.

„Es geht nach mehr als drei Wochen des Blutvergießens nicht um das Erreichen von Positionen, sondern um ein Ende des Krieges!“, sagte Rabbiner Andreas Nachama, der Vorsitzende der ARK. „Es ist jüdische Tradition vor der letzten Zeile zum Beispiel des 18-Bitten-Gebetes, in dem eben von Frieden gesprochen wird, drei Schritte zurückzugehen, denn nur wenn man auch seine Position verändert, kann man zum Frieden beitragen. Mögen die, die über die Beendigung des Kämpfens entscheiden, sich dies zur Devise machen.“

Publication: DBK **Date: 21 March 2022** **Reach: N. A.**	DEUTSCHE BISCHOFSKONFERENZ

https://www.dbk.de/presse/aktuelles/meldung/religionsvertreter-rufen-gemeinsam-zum-frieden-in-der-ukraine-auf

In dem mehrstündigen Gespräch wurden auch Fragen der Friedens- und Konfliktethik erörtert. „Waffen sind kein Mittel, um Frieden zu schaffen", sagte die EKD-Ratsvorsitzende Annette Kurschus. „Allenfalls können sie zur Abschreckung von Aggressoren dienen, die sich nicht um Völkerrecht scheren und verbrecherische Angriffskriege anzetteln wollen. Oder sie dienen zur Selbstverteidigung als letztes Mittel in einem solchen Krieg. Der Krieg Putins gegen die Ukraine stellt ganz Europa vor die Frage, wie das unermessliche Elend, das dieser Krieg produziert, so schnell wie möglich beendet werden kann und wie sich solche Kriege künftig verhindern lassen. Dazu dürfen auch wir Kirchen mit unserer klaren Stimme für den Frieden nicht schweigen", so Kurschus.

Krieg sei immer eine Niederlage der Humanität, ergänzte Bischof Ulrich Neymeyr (Erfurt). „Wer ihn mutwillig auslöst, begeht ein Verbrechen vor Gott und den Menschen. Völlig unannehmbar sind daher alle Versuche, dem Krieg eine religiöse Legitimation zu geben." Er hoffe weiterhin, dass der Patriarch von Moskau seinen Einfluss nutze, um die russische Regierung zur Beendigung des Krieges zu bewegen.

Entsetzt äußerten sich die Kirchenvertreter und Rabbiner über jüngste Angriffe auf Menschen russischer Herkunft und auf russische Einrichtungen in Deutschland. Keine Russin und kein Russe dürfe, so die einhellige Überzeugung, für die Politik der russischen Regierung haftbar gemacht oder gar stigmatisiert werden.

Seit 2006 treffen sich Vertreter der Allgemeinen Rabbinerkonferenz Deutschland (ARK) und der Orthodoxen Rabbinerkonferenz Deutschland (ORD) mit Mitgliedern der Deutschen Bischofskonferenz und des Rates der EKD einmal jährlich zu einem ausführlichen Meinungsaustausch, an dem auch das Präsidium des Deutschen Koordinierungsrates der Gesellschaften für christlich-jüdische Zusammenarbeit teilnimmt.

Weitere Informationen unter:
Allgemeine Rabbinerkonferenz Deutschland – www.a-r-k.de
Deutsche Bischofskonferenz – www.dbk.de
Evangelische Kirche in Deutschland – www.ekd.de
Orthodoxe Rabbinerkonferenz Deutschland – www.ordonline.de
Deutscher Koordinierungsrat – www.deutscher-koordinierungsrat.de

Publication: Evangelisch.de
Date: 21 March 2022
Reach: N. A.

evangelisch.de
Mehr als du glaubst

https://www.evangelisch.de/inhalte/198814/21-03-2022/russen-nicht-wegen-russischer-politik-stigmatisieren

© Getty Images/iStockphoto/FooTToo // Rabbiner und Kirchenvertreter würdigten eine große Solidarität mit den Flüchtlingen aus der Ukraine. Vertreter der Allgemeinen Rabbinerkonferenz und der Orthodoxen Rabbinerkonferenz trafen sich mit Mitgliedern der Deutschen Bischofskonferenz und des Rates der EKD zu einem ausführlichen Meinungsaustausch.

RELIGIONSGIPFEL MAHNT:

"Russen nicht wegen russischer Politik stigmatisieren"

Führende Vertreter der beiden großen Kirchen und des Judentums in Deutschland haben zu einem sofortigen Ende des Krieges in der Ukraine aufgerufen. Zugleich sei man entsetzt über jüngste Angriffe auf Menschen russischer Herkunft und auf russische Einrichtungen in Deutschland.

21.03.2022 | epd | Krieg und Frieden

Publication: Evangelisch.de
Date: 21 March 2022
Reach: N. A.

evangelisch.de
Mehr als du glaubst

https://www.evangelisch.de/inhalte/198814/21-03-2022/russen-nicht-wegen-russischer-politik-stigmatisieren

Nach einem Treffen von Vertretern der Evangelischen Kirche in Deutschland (EKD) und der Deutschen Bischofskonferenz mit Mitgliedern der Allgemeinen Rabbinerkonferenz Deutschland (ARK) und der Orthodoxen Rabbinerkonferenz Deutschland (ORD) am Montag in Frankfurt am Main hieß es: Keine Russin und kein Russe dürfe für die Politik der russischen Regierung haftbar gemacht oder gar stigmatisiert werden.

Der nun schon mehr als drei Wochen dauernde Krieg richte sich gegen die Ukraine, treffe aber ganz Europa, hieß es weiter. Die Rabbiner und Kirchenvertreter würdigten eine große Solidarität mit den Flüchtlingen aus der Ukraine. "Durch die jüdischen Gemeinden geht eine Welle der Hilfsbereitschaft", sagte der Frankfurter Rabbiner Julian-Chaim Soussan (ORD): "Neben Gemeindeleitungen und Organisationen sind es oft Einzelne oder einzelne Gruppen, die sich spontan engagieren."

Nach mehr als drei Wochen des Blutvergießens gehe es "nicht um das Erreichen von Positionen, sondern um ein Ende des Krieges", erklärte Rabbiner und ARK-Vorsitzende Andreas Nachama: "Es ist jüdische Tradition vor der letzten Zeile zum Beispiel des 18-Bitten-Gebetes, in dem eben von Frieden gesprochen wird, drei Schritte zurückzugehen, denn nur wenn man auch seine Position verändert, kann man zum Frieden beitragen. Mögen die, die über die Beendigung des Kämpfens entscheiden, sich dies zur Devise machen."

In dem mehrstündigen Gespräch standen den Angaben zufolge auch Fragen der Friedens- und Konfliktethik auf der Tagesordnung. "Waffen sind kein Mittel, um Frieden zu schaffen", sagte die EKD-Ratsvorsitzende Annette Kurschus: "Allenfalls können sie zur Abschreckung von Aggressoren dienen, die sich nicht um Völkerrecht scheren und verbrecherische Angriffskriege anzetteln wollen." Oder sie dienten zur Selbstverteidigung als letztes Mittel in einem solchen Krieg.

Publication: Evangelisch.de
Date: 21 March 2022
Reach: N. A.

evangelisch.de
Mehr als du glaubst

https://www.evangelisch.de/inhalte/198814/21-03-2022/russen-nicht-wegen-russischer-politik-stigmatisieren

Der Erfurter Bischof Ulrich Neymeyr ergänzte, Krieg sei immer eine Niederlage der Humanität. "Wer ihn mutwillig auslöst, begeht ein Verbrechen vor Gott und den Menschen. Völlig unannehmbar sind daher alle Versuche, dem Krieg eine religiöse Legitimation zu geben." Er hoffe weiterhin, dass der Patriarch von Moskau seinen Einfluss nutze, um die russische Regierung zur Beendigung des Krieges zu bewegen.

Die Vertreter der Allgemeinen Rabbinerkonferenz Deutschland (ARK) und der Orthodoxen Rabbinerkonferenz Deutschland (ORD) treffen sich seit 2006 mit Mitgliedern der Deutschen Bischofskonferenz und des Rates der EKD einmal jährlich zu einem ausführlichen Meinungsaustausch. Daran nimmt den Angaben zufolge auch das Präsidium des Deutschen Koordinierungsrates der Gesellschaften für christlich-jüdische Zusammenarbeit teil.

Publication: EKD **Date: 21 March 2022** **Reach: N. A.**	EKD Evangelische Kirche in Deutschland

https://www.ekd.de/treffen-von-kirchen-und-rabbinern-in-frankfurt-72379-72379.htm

21.03.2022 PRESSEMITTEILUNG

Religionsvertreter rufen gemeinsam zum Frieden in der Ukraine auf

Treffen von Kirchen und Rabbinern in Frankfurt

VORLESEN

Mit dem dringenden Appell, den Krieg in der Ukraine zu beenden, ist heute Nachmittag (21. März 2022) das diesjährige Treffen von Vertretern der Evangelischen Kirche in Deutschland (EKD) und der Deutschen Bischofskonferenz mit Mitgliedern der Allgemeinen Rabbinerkonferenz Deutschland (ARK) und der Orthodoxen Rabbinerkonferenz Deutschland (ORD) in Frankfurt am Main zu Ende gegangen. Unter den fortgesetzten Bombenangriffen auf Wohngebiete, Schulen und Krankenhäuser leide vor allem die Zivilbevölkerung, die zu Tausenden aus ihrer Heimat vertrieben und zur Flucht in andere Landesteile oder in die Nachbarländer gezwungen wird. Der nun schon mehr als drei Wochen dauernde Krieg richte sich gegen die Ukraine, treffe aber ganz Europa.

Beeindruckt zeigten sich Rabbiner und Kirchenvertreter von der tatkräftigen Solidarität mit den Flüchtlingen aus der Ukraine. „Durch die jüdischen Gemeinden geht eine Welle der Hilfsbereitschaft“, sagte der Frankfurter Rabbiner Julian-Chaim Soussan (ORD). „Neben Gemeindeleitungen und Organisationen sind es oft Einzelne oder einzelne Gruppen, die sich spontan engagieren.“ Er bittet sehr darum, dass dieses Engagement in den nächsten Monaten nicht nachlässt. Denn „die Flüchtlinge brauchen auch weiterhin unsere Unterstützung. Wir dürfen sie nicht allein lassen“.

„Es geht nach mehr als drei Wochen des Blutvergießens nicht um das Erreichen von Positionen, sondern um ein Ende des Krieges!“, sagte Rabbiner Andreas Nachama, der Vorsitzende der ARK. „Es ist jüdische Tradition vor der letzten Zeile zum Beispiel des 18-Bitten-Gebetes, in dem eben von Frieden gesprochen wird, drei Schritte zurückzugehen, denn nur wenn man auch seine Position verändert, kann man zum Frieden beitragen. Mögen die, die über die Beendigung des Kämpfens entscheiden, sich dies zur Devise machen.“

In dem mehrstündigen Gespräch wurden auch Fragen der Friedens- und Konfliktethik erörtert.

Publication: EKD Date: 21 March 2022 Reach: N. A.	

https://www.ekd.de/treffen-von-kirchen-und-rabbinern-in-frankfurt-72379-72379.htm

„Waffen sind kein Mittel, um Frieden zu schaffen“, sagte die EKD-Ratsvorsitzende Annette Kurschus. „Allenfalls können sie zur Abschreckung von Aggressoren dienen, die sich nicht um Völkerrecht scheren und verbrecherische Angriffskriege anzetteln wollen. Oder sie dienen zur Selbstverteidigung als letztes Mittel in einem solchen Krieg. Der Krieg Putins gegen die Ukraine stellt ganz Europa vor die Frage, wie das unermessliche Elend, das dieser Krieg produziert, so schnell wie möglich beendet werden kann und wie sich solche Kriege künftig verhindern lassen. Dazu dürfen auch wir Kirchen mit unserer klaren Stimme für den Frieden nicht schweigen“, so Kurschus.

Krieg sei immer eine Niederlage der Humanität, ergänzte Bischof Ulrich Neymeyr (Erfurt). „Wer ihn mutwillig auslöst, begeht ein Verbrechen vor Gott und den Menschen. Völlig unannehmbar sind daher alle Versuche, dem Krieg eine religiöse Legitimation zu geben.“ Er hoffe weiterhin, dass der Patriarch von Moskau seinen Einfluss nutze, um die russische Regierung zur Beendigung des Krieges zu bewegen.

Entsetzt äußerten sich die Kirchenvertreter und Rabbiner über jüngste Angriffe auf Menschen russischer Herkunft und auf russische Einrichtungen in Deutschland. Keine Russin und kein Russe dürfe, so die einhellige Überzeugung, für die Politik der russischen Regierung haftbar gemacht oder gar stigmatisiert werden.

Seit 2006 treffen sich Vertreter der Allgemeinen Rabbinerkonferenz Deutschland (ARK) und der Orthodoxen Rabbinerkonferenz Deutschland (ORD) mit Mitgliedern der Deutschen Bischofskonferenz und des Rates der EKD einmal jährlich zu einem ausführlichen Meinungsaustausch, an dem auch das Präsidium des Deutschen Koordinierungsrates der Gesellschaften für christlich-jüdische Zusammenarbeit teilnimmt.

Weitere Informationen unter:

Allgemeine Rabbinerkonferenz Deutschland – www.a-r-k.de
Deutsche Bischofskonferenz – www.dbk.de
Evangelische Kirche in Deutschland – www.ekd.de
Orthodoxe Rabbinerkonferenz Deutschland – www.ordonline.de
Deutscher Koordinierungsrat – www.deutscher-koordinierungsrat.de

Hannover, 21. März 2022

Publication: Vatican News **Date: 21 March 2022** **Reach: N. A.**	VATICAN NEWS

https://www.vaticannews.va/de/kirche/news/2022-03/deutschland-religionsvertreter-appell-ukraine-frieden-dbk-juden.html

Friedenskonzert "Sound for Peace" in Berlin

KIRCHE

DEUTSCHLAND BISCHOFSKONFERENZ INTERRELIGIÖSER DIALOG UKRAINE FRIEDEN APPELL

D: Religionsvertreter rufen zum Frieden in der Ukraine auf

Mit dem dringenden Appell, den Krieg in der Ukraine zu beenden, ist an diesem Montagnachmittag das diesjährige Treffen von Vertretern der Evangelischen Kirche in Deutschland (EKD) und der Deutschen Bischofskonferenz mit Mitgliedern der Allgemeinen Rabbinerkonferenz Deutschland (ARK) und der Orthodoxen Rabbinerkonferenz Deutschland (ORD) in Frankfurt am Main zu Ende gegangen.

Publication: Vatican News **Date: 21 March 2022** **Reach: N. A.**	

https://www.vaticannews.va/de/kirche/news/2022-03/deutschland-religionsvertreter-appell-ukraine-frieden-dbk-juden.html

Unter den fortgesetzten Bombenangriffen auf Wohngebiete, Schulen und Krankenhäuser leide vor allem die Zivilbevölkerung, die zu Tausenden aus ihrer Heimat vertrieben und zur Flucht in andere Landesteile oder in die Nachbarländer gezwungen wird. Der nun schon mehr als drei Wochen dauernde Krieg richte sich gegen die Ukraine, treffe aber ganz Europa, heißt es in der Mitteilung, die die Deutsche Bischofskonferenz versandte.

Beeindruckt zeigten sich Rabbiner und Kirchenvertreter von der tatkräftigen Solidarität mit den Flüchtlingen aus der Ukraine. „Durch die jüdischen Gemeinden geht eine Welle der Hilfsbereitschaft", sagte der Frankfurter Rabbiner Julian-Chaim Soussan (ORD). „Neben Gemeindeleitungen und Organisationen sind es oft Einzelne oder einzelne Gruppen, die sich spontan engagieren." Er bittet sehr darum, dass dieses Engagement in den nächsten Monaten nicht nachlässt. Denn „die Flüchtlinge brauchen auch weiterhin unsere Unterstützung. Wir dürfen sie nicht allein lassen".

„Es geht nach mehr als drei Wochen des Blutvergießens nicht um das Erreichen von Positionen, sondern um ein Ende des Krieges!", sagte Rabbiner Andreas Nachama, der Vorsitzende der ARK. „Es ist jüdische Tradition vor der letzten Zeile zum Beispiel des 18-Bitten-Gebetes, in dem eben von Frieden gesprochen wird, drei Schritte zurückzugehen, denn nur wenn man auch seine Position verändert, kann man zum Frieden beitragen. Mögen die, die über die Beendigung des Kämpfens entscheiden, sich dies zur Devise machen."

Publication: Vatican News **Date: 21 March 2022** **Reach: N. A.**	

https://www.vaticannews.va/de/kirche/news/2022-03/deutschland-religionsvertreter-appell-ukraine-frieden-dbk-juden.html

Friedens- und Konfliktethik

In dem mehrstündigen Gespräch wurden auch Fragen der Friedens- und Konfliktethik erörtert. „Waffen sind kein Mittel, um Frieden zu schaffen", sagte die EKD-Ratsvorsitzende Annette Kurschus. „Allenfalls können sie zur Abschreckung von Aggressoren dienen, die sich nicht um Völkerrecht scheren und verbrecherische Angriffskriege anzetteln wollen. Oder sie dienen zur Selbstverteidigung als letztes Mittel in einem solchen Krieg. Der Krieg Putins gegen die Ukraine stellt ganz Europa vor die Frage, wie das unermessliche Elend, das dieser Krieg produziert, so schnell wie möglich beendet werden kann und wie sich solche Kriege künftig verhindern lassen. Dazu dürfen auch wir Kirchen mit unserer klaren Stimme für den Frieden nicht schweigen", so Kurschus.

Krieg sei immer eine Niederlage der Humanität, ergänzte Bischof Ulrich Neymeyr (Erfurt). „Wer ihn mutwillig auslöst, begeht ein Verbrechen vor Gott und den Menschen. Völlig unannehmbar sind daher alle Versuche, dem Krieg eine religiöse Legitimation zu geben." Er hoffe weiterhin, dass der Patriarch von Moskau seinen Einfluss nutze, um die russische Regierung zur Beendigung des Krieges zu bewegen.

Entsetzt äußerten sich die Kirchenvertreter und Rabbiner über jüngste Angriffe auf Menschen russischer Herkunft und auf russische Einrichtungen in Deutschland. Keine Russin und kein Russe dürfe, so die einhellige Überzeugung, für die Politik der russischen Regierung haftbar gemacht oder gar stigmatisiert werden.

Seit 2006 treffen sich Vertreter der Allgemeinen Rabbinerkonferenz Deutschland (ARK) und der Orthodoxen Rabbinerkonferenz Deutschland (ORD) mit Mitgliedern der Deutschen Bischofskonferenz und des Rates der EKD einmal jährlich zu einem ausführlichen Meinungsaustausch, an dem auch das Präsidium des Deutschen Koordinierungsrates der Gesellschaften für christlich-jüdische Zusammenarbeit teilnimmt.

(pm – mg)

Publication: Domradio
Date: 21 March 2022
Reach: N. A.

https://www.domradio.de/artikel/religionsvertreter-rufen-zu-frieden-der-ukraine-auf

21.03.2022 Religionsvertreter rufen zu Frieden in der Ukraine auf

Krieg ist immer eine Niederlage der Humanität

Vertreter der christlichen Kirchen und des Judentums haben zu Frieden in der Ukraine aufgerufen. Der Krieg richte sich gegen die Ukraine, treffe aber ganz Europa, so der Tenor der Religionsvertreter an diesem Montag in Frankfurt.

Ukraine, Charkiw: Blick auf beschädigte Fahrzeuge und Gebäude im Stadtzentrum / © Pavel Dorogoy (dpa)

Publication: Domradio
Date: 21 March 2022
Reach: N. A.

https://www.domradio.de/artikel/religionsvertreter-rufen-zu-frieden-der-ukraine-auf

Unter den Bombenangriffen auf Wohngebiete, Schulen und Krankenhäuser leide besonders die Zivilbevölkerung, die zur Flucht in andere Landesteile oder in die Nachbarstaaten gezwungen werde, hieß es.

Jährliches Treffen

Anlass des Appells war das diesjährige Treffen von Vertretern der Evangelischen Kirche in Deutschland (EKD) und der katholischen Deutschen Bischofskonferenz mit Mitgliedern der Allgemeinen Rabbinerkonferenz Deutschland (ARK) und der Orthodoxen Rabbinerkonferenz Deutschland (ORD) in Frankfurt am Main. Sie würdigten die Solidarität mit Flüchtlingen aus der Ukraine.

"Durch die jüdischen Gemeinden geht eine Welle der Hilfsbereitschaft", sagte der Frankfurter Rabbiner Julian-Chaim Soussan (ORD). Er bat darum, dass dieses Engagement in den nächsten Monaten nicht nachlasse: Flüchtlinge dürften nicht allein gelassen werden. Rabbiner Andreas Nachama, Vorsitzender der ARK, betonte: "Es geht nach mehr als drei Wochen des Blutvergießens nicht um das Erreichen von Positionen, sondern um ein Ende des Krieges."

Aus Sicht der EKD-Ratsvorsitzenden Annette Kurschus kann Frieden nicht durch Waffen geschaffen werden.

Rabbiner Andreas Nachama, Vorsitzender der Allgemeinen Rabbinerkonferenz (ARK) / © René Arnold (KNA)

Annette Kurschus / © Harald Oppitz (KNA)

"Allenfalls können sie zur Abschreckung von Aggressoren dienen, die sich nicht um Völkerrecht scheren und verbrecherische Angriffskriege anzetteln wollen. Oder sie dienen zur Selbstverteidigung als letztes Mittel in einem solchen Krieg." Man müsse sich fragen, wie künftig Kriege verhindert werden könnten.

"Dazu dürfen auch wir Kirchen mit unserer klaren Stimme für den Frieden nicht schweigen."

Publication: Domradio Date: 21 March 2022 Reach: N. A.	DOMRADIO.DE

https://www.domradio.de/artikel/religionsvertreter-rufen-zu-frieden-der-ukraine-auf

Niederlage der Humanität

Krieg sei immer eine Niederlage der Humanität, ergänzte der Erfurter katholische Bischof Ulrich Neymeyr. "Wer ihn mutwillig auslöst, begeht ein Verbrechen vor Gott und den Menschen. Völlig unannehmbar sind daher alle Versuche, dem Krieg eine religiöse Legitimation zu geben."

Er hoffe weiterhin, dass der Patriarch von Moskau seinen Einfluss nutze, um die russische Regierung zur Beendigung des Krieges zu bewegen.

Bischof Ulrich Neymeyr / © Dominik Wolf (☞ KNA)

Entsetzt äußerten sich die Religionsvertreter zudem über jüngste Angriffe auf Menschen russischer Herkunft und auf russische Einrichtungen in Deutschland.

Seit 2006 treffen sich Vertreter der Deutschen Bischofskonferenz, der EKD, der ARK und ORD einmal jährlich zu einem Meinungsaustausch, an dem auch das Präsidium des Deutschen Koordinierungsrates der Gesellschaften für christlich-jüdische Zusammenarbeit teilnimmt.

Publication: France 24 Date: 21 March 2022 Reach: N. A.	

https://www.france24.com/fr/europe/20220321-guerre-en-ukraine-la-comparaison-de-zelensky-sur-la-shoah-fait-pol%C3%A9mique-en-isra%C3%ABl

Europe

Guerre en Ukraine : la comparaison de Zelensky sur la Shoah fait polémique en Israël

Publié le : 21/03/2022 - 10:01

Des manifestants se rassemblent sur la place Habima, au centre de la ville côtière de Tel-Aviv, en Israël, le 20 mars 2022, pour assister à un discours télévisé du président ukrainien Volodymyr Zelensky. © Jack Guez, AFP

Texte par : FRANCE 24 Suivre | Vidéo par : FRANCE 24 Suivre 3 mn

Dans un discours retransmis sur grand écran dans la métropole israélienne de Tel-Aviv, le président ukrainien a estimé que l'invasion russe de l'Ukraine était une tragédie pour "les juifs et le monde entier", en traçant des parallèles avec la Shoah, le génocide juif pendant la Seconde Guerre mondiale. Ce parallèle a été diversement apprécié dans l'État hébreu.

Publication: France 24 Date: 21 March 2022 Reach: N. A.	

https://www.france24.com/fr/europe/20220321-guerre-en-ukraine-la-comparaison-de-zelensky-sur-la-shoah-fait-pol%C3%A9mique-en-isra%C3%ABl

Le parallèle divise les Israéliens. Évoquant ses propres racines juives devant la Knesset, Volodymyr Zelensky a évoqué la "solution finale" menée par la Russie contre son pays. Le président ukrainien a dressé une comparaison entre la situation que vit son peuple et celle qu'a vécue le peuple juif lors de la Seconde Guerre mondiale.

>> À lire : À Kiev, l'entrée en guerre du petit théâtre d'Alex et de ses amis

Israël devra vivre en assumant les choix qu'il fera ou pas pour aider à protéger l'Ukraine de l'invasion russe, a déclaré dimanche 20 avril le président ukrainien Volodimir Zelensky, s'adressant au Parlement israélien par liaison vidéo.

"Vos systèmes de défense antimissile sont les meilleurs"

Dressant des comparaisons entre l'offensive russe et la "solution finale" du régime nazi, Volodimir Zelensky a remis en question la réticence de l'État hébreu à vendre son système de défense aérienne "Dôme de fer" à l'Ukraine. "Tout le monde sait que vos systèmes de défense antimissile sont les meilleurs (...) et que vous pouvez certainement aider notre peuple, sauver la vie des Ukrainiens, des juifs ukrainiens", a déclaré le président Zelensky.

"Nous pouvons demander pourquoi nous ne pouvons pas recevoir d'armes de votre part, pourquoi Israël n'a pas imposé de puissantes sanctions à la Russie ou ne fait pas pression sur les entreprises russes. Quoi qu'il en soit, le choix vous appartient, frères et sœurs, et vous devrez ensuite vivre avec, peuple d'Israël", a-t-il ajouté.

Dans sa quête d'équilibre entre l'Occident et la Russie, l'État hébreu n'a pas rejoint le train des sanctions occidentales à l'encontre de la Russie et d'oligarques jugés proches du président Vladimir Poutine, dont certains ont aussi la nationalité israélienne, à l'instar de Roman Abramovitch, propriétaire du club anglais de football de Chelsea.

Israël s'est engagé la semaine dernière à ne pas permettre à Moscou et aux oligarques visés de "contourner" les sanctions et va déployer cette semaine une clinique dans l'ouest de l'Ukraine.

Publication: France 24 **Date: 21 March 2022** **Reach: N. A.**	

https://www.france24.com/fr/europe/20220321-guerre-en-ukraine-la-comparaison-de-zelensky-sur-la-shoah-fait-pol%C3%A9mique-en-isra%C3%ABl

Propos polémiques

Le génocide s'est déroulé également sur le sol ukrainien, a rappelé Yoaz Hendel un ministre du gouvernement de Naftali Bennett, allant dans le sens du président ukrainien. "Beaucoup d'Israéliens font le

rapprochement avec la tragique histoire juive lors de la Shoah et se disent qu'en tant qu'Israélien, on ne peut pas laisser faire ça", constate Stéphane Amar, correspondant de France 24 en Israël.

Mais cette comparaison n'a pas été du goût de tous les Israéliens, qui y voient là une banalisation de la Shoah et même une forme de négationnisme. Pour la droite israélienne, le président ukrainien est allé trop loin dans son analogie avec l'Holocauste, surtout lorsqu'il a prononcé deux mots : "Solution finale".

Lundi matin, quelques heures seulement après son discours, Zelensky a nuancé son propos : dans une vidéo postée sur un réseau social, il a affirmé dans la nuit qu'il "comprenait" les intérêts israéliens et qu'Israël devait "protéger sa population".

Avec AFP

Publication: Erzdiözese München und Freising
Date: 22 March 2022
Reach: N. A.

ERZDIÖZESE MÜNCHEN UND FREISING

https://www.erzbistum-muenchen.de/news/bistum/Friedensgebet-fuer-die-Ukraine-auf-Muenchner-Marienplatz-41304.news

Friedensgebet für die Ukraine auf Münchner Marienplatz

Rat der Religionen in München setzt Zeichen für Versöhnung

München, 22. März 2022. Unter dem Motto „Wir beten um Frieden in der Ukraine" veranstaltet der Rat der Religionen in München am Sonntag, 27. März, um 16 Uhr auf dem Münchner Marienplatz ein gemeinsames Gebet. Die Religionsgemeinschaften wollen damit ein Zeichen für den Frieden in der Ukraine setzen und zur Solidarität mit den Menschen aufrufen, die vor dem Krieg aus der Ukraine geflohen sind.

Neben Stadtdekan Bernhard Liess, Evangelisch-Lutherischer Dekanatsbezirk München, und Weihbischof Rupert Graf zu Stolberg, Bischofsvikar für die Seelsorgsregion München des Erzbistums München und Freising, nimmt Bischof Bohdan Dzyurakh, ukrainische griechisch-katholische Kirche in Deutschland, am Gebet teil. Weitere Mitwirkende sind Vertreter der Israelitischen Kultusgemeinde München und Oberbayern, der Alevitischen Gemeinde München, der liberalen jüdischen Gemeinde München Beth Shalom, des Muslimrats München, des Münchner Forums für Islam, der orthodoxen Kirchen, der koptischen Gemeinde, der Deutschen Buddhistischen Union, sowie der Baha'i-Gemeinde München.

Es singt der Chor „Pokrow" der ukrainischen griechisch-katholischen Kathedrale Maria Schutz und St. Andreas in München unter der Leitung von Vasyl Zakopetz. Zudem spielt der Evangelische Bezirksposaunenchor im Vorfeld der Veranstaltung ab 15.30 Uhr.

Der Rat der Religionen in München hat sich im Juli 2016 gegründet, um die Zusammenarbeit der Religionsgemeinschaften vor Ort zu stärken. Im Rat sind derzeit Juden, Christen, Muslime, Aleviten, Buddhisten und Baha'i vertreten. (gm/hs)

Publication: L'Express
Date: 28 March 2022
Reach: N. A.

L'EXPRESS

https://www.lexpress.fr/actualite/monde/proche-moyen-orient/guerre-en-ukraine-israel-garde-ses-distances-avec-kiev_2170530.html

De notre correspondant

Guerre en Ukraine : pourquoi Israël garde ses distances avec Kiev

Le parallèle avec l'Holocauste établi par le président ukrainien devant le Parlement israélien a choqué. Obsédé par sa sécurité au Moyen-Orient, le gouvernement ne veut pas se fâcher avec les Russes.

Durée : 3 min

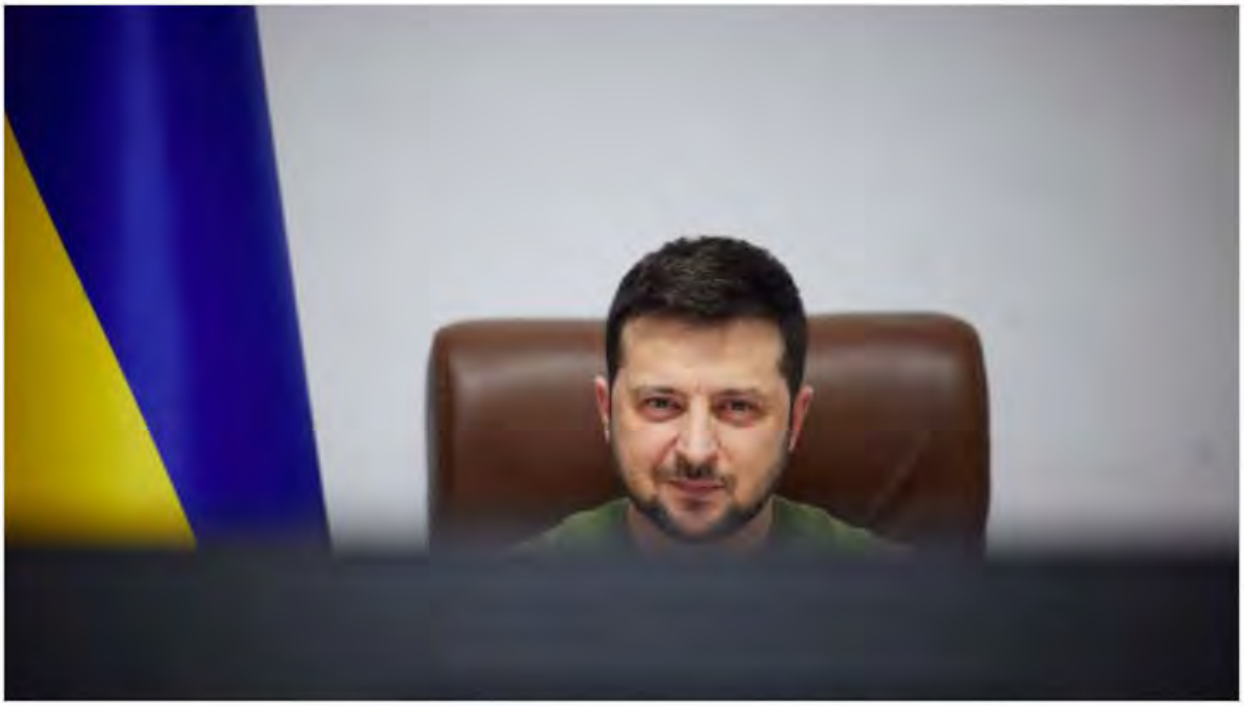

Le président ukrainien, Volodymyr Zelensky (ici lors d'une intervention en visioconférence le16 mars 2022), a axé l'essentiel de son intervention devant la Knesset sur la responsabilité du peuple juif et de l'Etat d'Israël envers l'Ukraine.
Anadolu Agency via AFP

Par Stéphane Amar (Tel Aviv)

Publié le 28/03/2022 à 07:00

Dans l'hebdo du 31 Mars

Actualité | Monde | Proche et Moyen-Orient

En ce dimanche 20 mars, le tour du monde virtuel de Volodymyr Zelensky passe par Jérusalem. Le président ukrainien s'adresse aux députés de la Knesset par visioconférence avec une combativité et un sens de la formule désormais éprouvés. Mais ce discours prend une

Publication: L'Express
Date: 28 March 2022
Reach: N. A.

L'EXPRESS

https://www.lexpress.fr/actualite/monde/proche-moyen-orient/guerre-en-ukraine-israel-garde-ses-distances-avec-kiev_2170530.html

tonalité particulière. Lui-même d'origine juive, Zelensky axe l'essentiel de son intervention sur la responsabilité du peuple juif et de l'Etat d'Israël envers l'Ukraine.

Il débute en citant "une grande femme de Kiev", à savoir la mythique Golda Meir, qui participa à la création d'Israël, dont elle fut Premier ministre. "Nous comptons rester en vie. Nos voisins veulent nous voir morts. C'est une question qui laisse peu de place au compromis." La suite emprunte à la terminologie nazie. La Russie mettrait en oeuvre une "solution finale", une référence directe au plan d'extermination du peuple juif. Et de conclure : "Les Ukrainiens ont fait leur choix, il y a quatre-vingts ans. Ils ont sauvé des juifs. C'est pourquoi les Justes parmi les nations sont parmi nous. Peuple d'Israël, maintenant, vous êtes face au même choix."

Aussitôt la liaison coupée, les députés israéliens, de l'extrême gauche à l'extrême droite, ont laissé exploser leur colère. "Je respecte le président de l'Ukraine et je soutiens de tout coeur le peuple ukrainien, mais la terrible histoire de l'Holocauste ne peut pas être

Judaism and Politics in France

Publication: Libération **Date: 15 March 2022** **Reach: N. A.**	

https://www.liberation.fr/societe/religions/la-moitie-des-candidats-contre-labattage-rituel-20220315_XFONEZV3JFFFJIGBOR5AVFORY4/?redirected=1

Programmes 2022: à fond le fond

La moitié des candidats à la présidentielle contre l'abattage rituel

Article réservé aux abonnés

L'épineuse question de l'étourdissement préalable des animaux avant leur saignée sort du giron de la droite radicale : six candidats à l'élection présidentielle se sont engagés à le rendre obligatoire.

Une vache allemande. (Kypros/Getty Images)

par Sarah Finger, correspondante à Montpellier

publié le 15 mars 2022 à 9h01

Publication: Libération
Date: 15 March 2022
Reach: N. A.

https://www.liberation.fr/societe/religions/la-moitie-des-candidats-contre-labattage-rituel-20220315_XFONEZV3JFFFJIGBOR5AVFORY4/?redirected=1

Jusqu'à présent, seule l'extrême droite s'était prononcée contre l'abattage rituel, jusqu'à faire de cette bataille son principal voire son seul argument en faveur de la cause animale. Marine Le Pen proposait déjà, lors de la campagne pour les présidentielles de 2017, d'interdire cette pratique qui consiste à saigner des animaux pleinement conscients, autrement dit sans étourdissement préalable (le plus souvent pratiqué grâce à une tige métallique perforant le crâne de l'animal ou une pince délivrant des décharges électriques), au nom du respect des rites juif et musulman. Mais l'actuelle campagne marque un tournant : des candidats de tous horizons souhaitent désormais eux aussi mettre fin à cette forme d'abattage qui constitue une dérogation à la règle exigeant que les animaux soient étourdis avant d'être égorgés afin de réduire leurs souffrances.

Macron et Pécresse, les grands absents

Interrogé le 10 février sur France 2 par Hugo Clément, journaliste spécialisé dans les questions de défense animale, Jean-Luc Mélenchon reconnaissait que l'arrêt de l'abattage rituel ne faisait pas partie de son programme, et qu'il fallait en *«discuter avec les religieux»*. Depuis, le leader de La France insoumise s'est engagé, s'il était élu, à *«imposer l'insensibilisation de tous les animaux avant la saignée»*, l'une des 22 mesures en faveur du bien-être animal proposées à tous les candidats par...

Publication: Tribunal du Net **Date: 16 March 2022** **Reach: N. A.**	TDN

https://www.letribunaldunet.fr/le-saviez-vous/le-saviez-vous-juifs-kippa.html

TDN > Le saviez-vous ?

Le saviez-vous : pourquoi les Juifs portent-ils la kippa ?

Publié par Camille Lepeintre le 16 Mar 2022 à 14:35

Tous les jours le **Tribunal du Net** vous propose une réponse à une question insolite que vous vous posez au quotidien. De quoi élargir vos connaissances, et qui pourront ensuite se voir partager avec vos proches.

Après s'être demandé quel était le pays le plus visité du monde, on s'interroge aujourd'hui sur les Juifs et sur **la raison pour laquelle ils portent une kippa**.

Publication: Tribunal du Net **Date: 16 March 2022** **Reach: N. A.**	TDN

https://www.letribunaldunet.fr/le-saviez-vous/le-saviez-vous-juifs-kippa.html

Pourquoi les Juifs portent-ils la kippa ?

La kippa est **une petite calotte** que **les hommes Juifs** pratiquants portent sur leur tête. Dans la langue juive, en yiddish, la kippa renvoie au terme « kappe », qui signifie **couvre-chef**. À l'époque de l'Antiquité, ce signe ostentatoire permettait aux Juifs de se distinguer des Païens. C'était principalement **les prêtres juifs** qui s'en couvraient la tête. La tradition va ensuite se populariser au Moyen Âge, les rabbins prenant l'habitude de porter un couvre-chef pour se différencier des autres, et pour se reconnaître plus facilement entre eux. La kippa devient ainsi **un signe de piété distinctif**.

Après **le concile de Latran** en 1215, qui ordonnait aux Juifs de porter des vêtements reconnaissables afin qu'ils ne soient pas confondus avec **les chrétiens**, la kippa est devenu un accessoire imposé aux hommes juifs. La femme peut la porter si elle le souhaite, mais la tradition préfère que ce soit l'homme et non la femme qui la porte dans les foyers. Pour **Jonas Jacquelin**, enseignant au Cercle Bernard Lazare et à l'Institut des sciences théologiques et religieuses de l'Université catholique de Paris, certaines femmes portent la kippa à la synagogue : « ***Pour des féministes*** *du mouvement judaïque libéral, l'égalité dans les rituels passe par le fait de porter les mêmes habits, et donc pour les femmes de pouvoir porter une kippa* » .

Avec le temps, la kippa est devenue **une symbolique très forte** pour les Juifs. C'est en fait **un signe d'humilité**. En la portant sur sa tête, le croyant montre que **Dieu**, qui se situe au-dessus de lui, est plus fort et qu'il lui doit le respect et l'admiration. Le grand rabbin de France, **Haïm Korsia**, explique : « *C'est une façon de signifier que* ***Dieu est au-dessus de nous****, le plus discrètement possible. Il n'y a pas d'ostentation dans la kippa, c'est le couvre-chef le plus petit et discret possible* » . Si la kippa n'est à ce jour pas obligatoire pour eux, il leur est quand même recommandé de porter quelque chose sur leur tête. Pour Haïm Korsia, qui porte la kippa « *tous les jours dans la* rue » , il ne comprend pas pourquoi les gens incitent aux Juifs à la retirer en public. Il rappelle d'ailleurs aux pratiquants de la mettre **en signe de respect** lorsqu'ils vont **à la synagogue**.

Publication: Tribunal du Net **Date: 16 March 2022** **Reach: N. A.**	TDN

https://www.letribunaldunet.fr/le-saviez-vous/le-saviez-vous-juifs-kippa.html

Si la kippa se porte toujours de la même manière, il en existe **plusieurs types**. En Israël, les Juifs qui sont très pieux, portant des « kippas tricotées (**kippa Srouga**). Colorées, elles montrent que les pratiquants sont issus d'une communauté politisée mais pas orthodoxe religieusement. Ceux qui justement sont considérés comme des **ultraorthodoxes**, auront tendance à porter **une kippa en velours noir**. La plupart des pratiquants portent **la kippa en simple tissu**, celle qui s'attache avec une barrette. **Les Hassidim**, d'autres Juifs ultraorthodoxes, portent **une kippa blanche tricotée**, beaucoup plus large que la moyenne.

Publication: Radio Classique
Date: 18 March 2022
Reach: N. A.

https://www.i24news.tv/fr/actu/conflit-en-ukraine/1647441058-guerre-en-ukraine-les-israeliens-soutiennent-la-politique-menee-par-n-bennett-mais-sont-divises-sur-l-accueil-des-refugies-non-juifs-sondage

10 ans des attentats de Toulouse et Montauban : « Il n'y a plus cette insouciance » selon le Grand-rabbin de France

FRED SCHEIBER/SIPA

Par Béatrice Mouedine
Publié le 18/03/2022 à 10:34

Le Grand-rabbin de France Haïm Korsia était l'invité de la matinale de *Radio Classique*, 10 ans après l'assassinat de 3 enfants et d'un professeur dans une école juive de Toulouse et de 3 militaires à Montauban. Au micro de Renaud Blanc, il a confié que la plaie était encore ouverte.

Emmanuel Macron et le président israélien Isaac Herzog se rendront à l'école Ohr Torah de Toulouse le 20 mars

Publication: Radio Classique Date: 18 March 2022 Reach: N. A.	

https://www.i24news.tv/fr/actu/conflit-en-ukraine/1647441058-guerre-en-ukraine-les-israeliens-soutiennent-la-politique-menee-par-n-bennett-mais-sont-divises-sur-l-accueil-des-refugies-non-juifs-sondage

Haïm Korsia participera ces prochains jours aux cérémonies d'hommage aux victimes de Mohammed Merah, surnommé *« le tueur au scooter »*, qui a sévi à Toulouse et Montauban en 2012. Dimanche 20 mars, Emmanuel Macron et le président israélien Isaac Herzog se rendront à l'école Ohr Torah de Toulouse, l'un des lieux des attentats. *« Aujourd'hui il faut encore se battre pour rappeler le nom des victimes »*, a souligné le Grand-rabbin de France, qui déplore qu'on cite plus souvent le nom de leur assassin. Il a tenu à plusieurs reprises lors de l'interview à nommer les victimes de ces attentats : Myriam Monsonégo, Arié et Gabriel Sandler, Jonathan Sandler, Imad Ibn Ziaten, Abel Chennouf et Mohamed Legouad. Il appelle à inscrire leur nom *« dans notre inconscient collectif »*, assurant que lors des manifestations suivant ces attentats en 2012, la communauté juive et les militaires se sont sentis seuls. *« C'est comme si on disait : vous êtes juifs, commémorez leur mémoire entre vous. Ils sont soldats, alors c'est aux militaires de célébrer leur mémoire »*, confie Haïm Korsia.

A lire aussi

Antisémitisme : 45% des juifs de France conseillent à leurs enfants de taire leur religion

Haïm Korsia cite André Malraux : Les victimes de ces attentats étaient *« le visage de la France »*

Il salue les villes qui ont donné à des rues et des places le nom de ces victimes, c'est le cas à Sarcelles et à Paris, dans le 17ème arrondissement. *« Ils étaient le visage de la France, comme dirait Malraux »*, poursuit-il, appelant à ne jamais oublier leurs noms. Depuis 10 ans, y a-t-il eu une forme de découragement au sein de la communauté juive ? *« Sincèrement jamais »*, assure Haïm Korsia, *« on a toujours confiance dans ce qu'est la France consubstantiellement »*. Il reconnaît toutefois que depuis le 19 mars 2012, date de l'assassinat de 3 enfants et d'un professeur juifs, il n'y a plus d'*« insouciance »* chez les parents qui emmènent leurs enfants à l'école. Le Grand-rabbin de France pointe aussi que parmi les victimes de Mohammed Merah, il y avait un professeur, Jonathan Sandler, bien avant Samuel Paty, lui aussi victime d'un tueur antisémite. *« Il y a là quelque chose qui est terrible, parce que on doit chaque fois se battre, non pas pour défendre cette mémoire, mais pour accompagner les familles »*, conclut Haïm Korsia.

Béatrice Mouedine

Publication: La Croix Date: 20 March 2022 Reach: N. A.	LA CROIX

https://www.la-croix.com/Religion/Jespere-quil-aura-sursaut-national-contre-lantisemitisme-2022-03-20-1201205950

« J'espère qu'il y aura un sursaut national contre l'antisémitisme »

Abonnés

Entretien Dix ans après les attentats de Toulouse, l'antisémitisme persiste en France. Rabbin de la synagogue du Raincy et vice-président de la Conférence des rabbins européens, Moché Lewin a assisté au rebond de l'antisémitisme en France, porté par la pandémie de Covid-19 et l'avènement des réseaux sociaux.

Recueilli par Sixtine Lerouge, le 20/03/2022 à 15:49

Lecture en 3 min.

La Croix **: Ce dimanche 20 mars est une journée marquée par deux événements : la commémoration des dix ans des attentats de Toulouse, et le même jour, la Journée nationale de lutte contre l'antisémitisme…**

Moché Lewin : Nous avons choisi la date de cette journée au regard de ce que s'est passé en 2012 à Toulouse. C'est la première fois depuis la Seconde Guerre mondiale que des personnes ont été tuées en France parce qu'elles étaient juives. Ce fut un grand choc. Ce

Publication: RCF Radio **Date: 25 March 2022** **Reach: N. A.**	

https://rcf.fr/articles/actualite/iris-ferreira-femme-rabbin-a-strasbourg

Judaïsme

Partager

Iris Ferreira, femme rabbin à Strasbourg

Michel Wackenheim, le 25/03/2022 à 15:10 - Modifié le 28/03/2022 à 06:01

Strasbourg

ÉCOUTER

IRIS FERREIRA, FEMME RABBIN DE L'UJLS

Durée: 3 min

Retrouvez tous les épisodes

</>Intégrer à mon site

À Strasbourg, nichée dans une ruelle du centre-ville, il y a la synagogue de l'UJLS (l'Union juive libérale de Strasbourg), où à 29 ans, Iris Ferreira vient de prendre ses fonctions.

Iris Ferreira - © DNA

Partager

Ecclesia, une chronique qui a pour but d'élever le cœur de l'auditeur et de le tourner au moins un peu vers Dieu. Partir d'un propos ou d'un texte, d'une question, d'un anniversaire, de la parution d'un livre, d'une position de l'Église Catholique et donner à réfléchir. Tous les dimanches à 9h55 sur RCF Alsace.

Découvrez tous les programmes de RCF Alsace en cliquant ici.

Cet article vous a plu ?

Je partage :

Publication: Le Républicain Lorrain Date: 27 March 2022 Reach: N. A.	

https://www.republicain-lorrain.fr/culture-loisirs/2022/03/27/nouvelle-programmation-a-la-syna-a-forbach-la-culture-juive-a-l-honneur

Miss France

Moselle

Nouvelle programmation à la Syna à Forbach : la culture juive à l'honneur

La nouvelle saison culturelle de la Ville est lancée à la Syna. Pour le premier temps fort de l'année, la culture juive est mise à l'honneur tout le week-end. Au programme : musique, atelier de calligraphie, dégustation de spécialités, conférence et expositions. L'événement est ouvert à tous.

Par **Gaëlle KRAHENBUHL** - 27 mars 2022 à 05:00 - Temps de lecture : 2 min

Michel D'Anastasio, artiste calligraphe renommé, a initié une poignée de curieux à l'écriture hébraïque. Photo RL /Gaëlle KRAHENBUHL

Publication: Le Républicain Lorrain
Date: 27 March 2022
Reach: N. A.

https://www.republicain-lorrain.fr/culture-loisirs/2022/03/27/nouvelle-programmation-a-la-syna-a-forbach-la-culture-juive-a-l-honneur

L'ancienne synagogue, située avenue Saint-Rémy et rebaptisée Syna par la municipalité, accueille la nouvelle programmation culturelle de la Ville. Après l'inauguration du site en novembre dernier, le premier temps fort de la saison a été lancé ce week-end. « L'objectif est de transformer la Syna en un lieu de découverte des cultures du monde, avec une programmation qui vient compléter ce qui existe déjà à Forbach », indique Alexandre Cassaro, le maire. « Pour cette première session, la culture juive est à l'honneur, afin de rendre hommage au bâtiment. »

Jusqu'à ce dimanche soir, toute une série d'activités est prévue. Chant, musique, arts vivants et graphiques, dégustations culinaires, « c'est une véritable plongée dans la culture juive ».

Publication: Le Républicain Lorrain
Date: 27 March 2022
Reach: N. A.

https://www.republicain-lorrain.fr/culture-loisirs/2022/03/27/nouvelle-programmation-a-la-syna-a-forbach-la-culture-juive-a-l-honneur

« Aller au-delà des idées reçues »

Ce samedi après-midi, Michel D'Anastasio, artiste calligraphe reconnu, initie une dizaine de curieux à la calligraphie hébraïque. « C'est une façon de faire connaissance avec la culture juive d'une autre façon, par l'écriture et l'art, pour aller au-delà des idées reçues », relève l'artiste parisien, qui parcourt le monde pour faire connaître son art.

Publication: Le Républicain Lorrain
Date: 27 March 2022
Reach: N. A.

https://www.republicain-lorrain.fr/culture-loisirs/2022/03/27/nouvelle-programmation-a-la-syna-a-forbach-la-culture-juive-a-l-honneur

À côté, une exposition conçue par l'association des journées européennes de la culture juive de Lorraine, raconte l'histoire des Juifs dans la région. « Une histoire forte, qui a marqué le territoire », note Alexandre Cassaro. Une seconde exposition, de l'artiste Jean-Christophe Roelens cette fois, pose un regard plus imagé sur la culture juive.

01 / 12 Deux expositions sur la culture juive sont proposées aux visiteurs tout le week-end. Photo RL /Gaëlle KRAHENBUHL

Une programmation « accessible à tous »

« L'objectif est de parler de la culture choisie dans son entièreté, pour être accessible au plus grand nombre. » Ce dimanche, Bruno Fiszon, le Grand Rabbin de la Moselle sera présent pour une conférence autour de son livre. Une conteuse proposera la lecture de deux histoires juives. Un goûter pour les enfants viendra clôturer l'après-midi.

Plus tard dans l'année, les cultures tzigane, sarde et berbère seront successivement mises à l'honneur. « Ce sont des cultures qui ont marqué et marquent encore notre territoire », ajoute Alexandre Cassaro. « La mission de cette programmation est à la fois de divertir mais aussi de transmettre des valeurs et de fédérer la population. » Entre ces différents temps forts, la Syna accueillera des conférences, spectacles et expositions tout au long de l'année.

Publication: i24News **Date: 27 March 2022** **Reach: N. A.**	

https://www.i24news.tv/fr/actu/france/1648408188-grand-oral-des-ggmo-israel-et-la-france-partagent-la-meme-civilisation-et-le-meme-regard-sur-le-monde-eric-ciotti

Grand Oral des GGMO: "Israël et la France partagent la même civilisation et le même regard sur le monde" (Eric Ciotti)

i24NEWS ■ 27 mars 2022, 21:34 ■ dernière modification 27 mars 2022, 23:13 4 min

i24NEWS ■ *Eric Ciotti, député et conseiller de Valérie Pécresse, au Grand Oral avec Benjamin Petrover et les GGMO, le 27 mars 2022*

Publication: i24News Date: 27 March 2022 Reach: N. A.	

https://www.i24news.tv/fr/actu/france/1648408188-grand-oral-des-ggmo-israel-et-la-france-partagent-la-meme-civilisation-et-le-meme-regard-sur-le-monde-eric-ciotti

"Il faut que demain nous changions notre logiciel de politique étrangère"

A deux semaines du premier tour de la présidentielle en France, Eric Ciotti, député et conseiller de la candidate LR Valérie Pécresse, s'est rendu en Israël à la rencontre des électeurs, et était dimanche soir l'invité du Grand Oral des GGMO sur i24NEWS.

Seul politique à faire le trajet, M. Ciotti a estimé qu'il était "du devoir de tout responsable politique de redire notre soutien à la seule démocratie de cette région tourmentée du monde".

"Pour moi Israël et la France partagent la même civilisation et le même regard sur le monde et nous avons un devoir de solidarité et de fraternité", a-t-il affirmé.

Sommet du Néguev, où est la France?

Eric Ciotti a par ailleurs regretté que l'Europe n'avait pas participé à la réalisation des accords d'Abraham, qui "ont constitué une formidable avancée, un pas extrêmement important vers la paix et je regrette que la France ne s'y soit pas associée".

"Il faut que demain nous changions notre logiciel de politique étrangère, qui est dans une forme de conformisme immobile depuis des années", a-t-il déploré.

"La France a raté un tournant historique", selon M. Ciotti qui a par ailleurs dénoncé "certains" votes de la France sur les résolutions "stupides" de l'ONU ou de l'UNESCO, "notamment sur le caractère exclusivement musulman du mont du Temple", faisant référence à deux textes votés par l'organisme onusien présentant le mont du Temple (l'Esplanade des Mosquées pour les musulmans) comme un lieu saint pour les seuls musulmans.

"Je me dis que non seulement on a raté l'opportunité de faire avancer la paix, mais on se maintient dans une forme d'obscurantisme totalement erroné et que c'est une faute lourde", a-t-il insisté.

Publication: i24News Date: 27 March 2022 Reach: N. A.	

https://www.i24news.tv/fr/actu/france/1648408188-grand-oral-des-ggmo-israel-et-la-france-partagent-la-meme-civilisation-et-le-meme-regard-sur-le-monde-eric-ciotti

Nucléaire iranien

"Je partage les réticences contre cet accord", a assuré M. Ciotti, qui n'a "jamais" été favorable à ce pacte, "qui porte en lui beaucoup de menaces".

"On sait aujourd'hui que l'Iran a avancé dans la recherche, on met le pied dans une forme de naïveté par rapport à l'Iran qui a fait profession de détruire l'Etat d'Israël", a-t-il averti.

Jérusalem, capitale des deux Etats?

Le conseiller a admis avoir sur ce point des positions différentes avec sa candidate, Valérie Pécresse, qui se dit elle favorable à une capitale (Jérusalem) commune à deux Etats.

Mais "qui peut imaginer qu'il y ait une capitale d'Israël autre que Jérusalem?", a-t-il interrogé, révélant souhaiter le transfert de l'ambassade de France de Tel Aviv à Jérusalem.

Il a rappelé que Jean-Yves Le Drian avait de son côté évoqué "un Etat apartheid" (concernant Israël), ce qui est "extraordinairement dangereux".

Il y a par ailleurs "des gens qui ont toujours nourri une forme d'ambiguïté avec l'antisémitisme, il y a des ennemis déclarés d'Israël", a-t-il noté, citant Jean-Luc Mélenchon.

"Donc il faut choisir dans une globalité, et Valérie Pécresse sera la plus proche de l'amitié mais aussi des intérêts d'Israël", a conclu M. Ciotti.

Publication: i24News **Date: 27 March 2022** **Reach: N. A.**	

https://www.i24news.tv/fr/actu/france/1648408188-grand-oral-des-ggmo-israel-et-la-france-partagent-la-meme-civilisation-et-le-meme-regard-sur-le-monde-eric-ciotti

La guerre en Ukraine

"Je considère que la diplomatie doit avancer sans aucune limite et sans aucune réserve, elle se fait sous la contrainte des sanctions que j'approuve", a dit M. Ciotti, "mais on en sortira pas autrement que par le dialogue", a-t-il insisté, mettant en garde contre une "escalade", tandis que "nous devons aboutir à un accord de paix durable".

Eric Ciotti a souligné être opposé à l'adhésion de l'Ukraine à l'OTAN, ou à "celle d'autres pays entre l'Europe et la Russie".

"Rien n'excuse l'invasion russe de l'Ukraine, c'est un acte que je condamne mais on peut se poser des questions sur des erreurs diplomatiques qui ont été commises depuis la chute du mur de Berlin", a-t-il remarqué, souhaitant une France forte qui ne serait pas "systématiquement" alignée sur d'autres positions, "elle aurait alors plus de puissance".

Publication: RTL
Date: 27 March 2022
Reach: N. A.

https://www.rtl.fr/actu/politique/invite-rtl-halal-et-casher-l-abattage-rituel-sans-etourdissement-me-choque-declare-bardella-7900138209

1 min de lecture

Bardella indique qu'il n'y aurait plus de viande halal ni casher en cas victoire de Le Pen

Jordan Bardella évoque "la dignité animale" pour justifier la volonté du RN d'interdire l'abattage rituel des animaux sans étourdissement, ce qui rendrait illégales les viandes halal et casher en France.

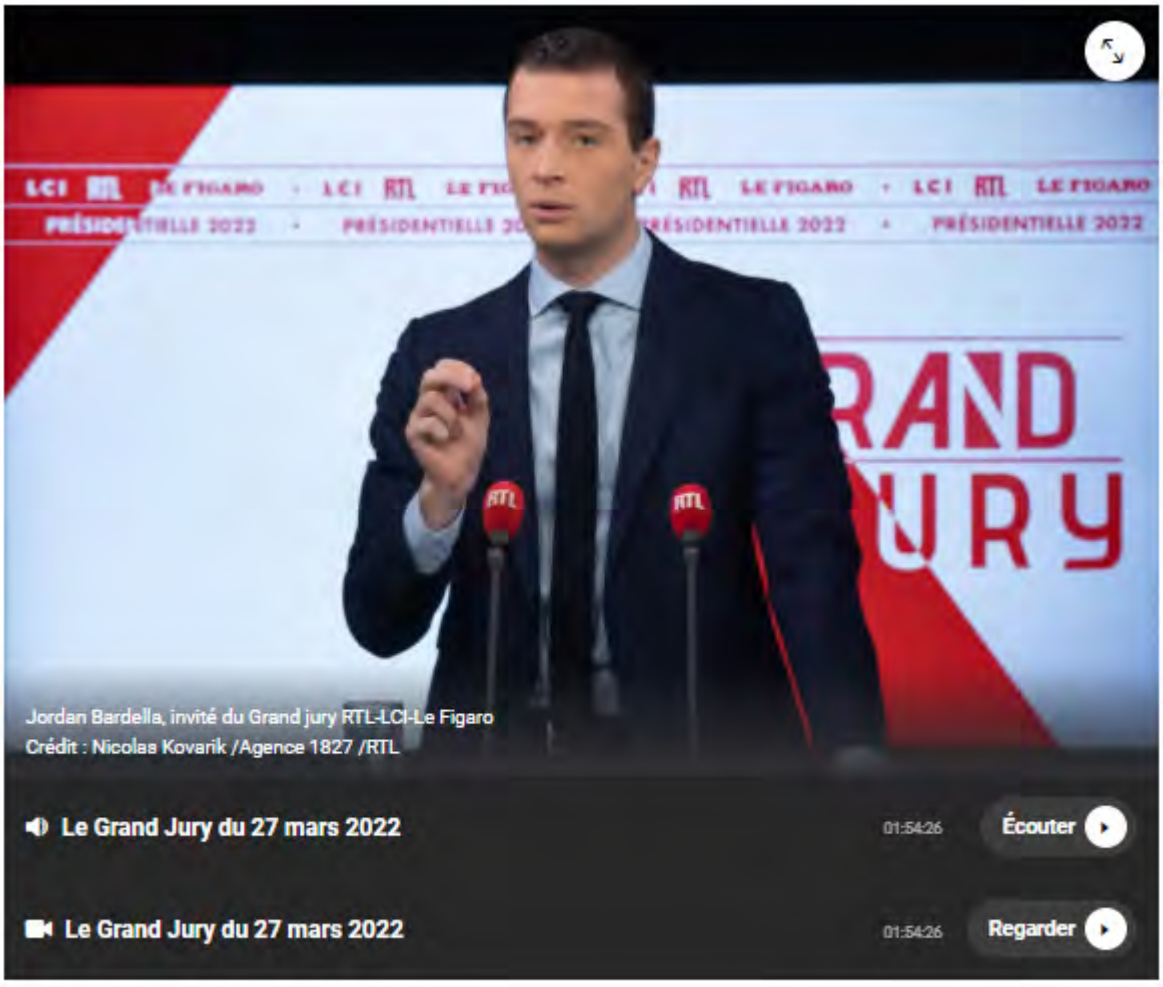

Benjamin Sportouch - édité par Sandra Cazenave

publié le 27/03/2022 à 13:27

Publication: RTL
Date: 27 March 2022
Reach: N. A.

https://www.rtl.fr/actu/politique/invite-rtl-halal-et-casher-l-abattage-rituel-sans-etourdissement-me-choque-declare-bardella-7900138209

"**Au nom de la dignité animale**", Marine Le Pen va interdire l'abattage rituel sans étourdissement au préalable, ce qui signifie plus de viande halal ou casher (produites ou importées) dans les rayons des supermarchés, confirme Jordan Bardella au micro du Grand Jury sur RTL, dimanche 27 mars. C'est l'un des nouveaux chevaux de bataille du Rassemblement national (RN).

"L'abattage rituel, sans étourdissement, me choque. Les images d'abattoir me choquent et je ne veux pas de ça en France", a-t-il insisté.

Cette annonce signifie que les personnes de confession juive ou musulmane ne pourront pas pratiquer leur religion, faisant craindre **une remise en cause du principe de laïcité**.

"Les gens exerceront leur culte dans leur intimité", répond alors le président du Rassemblement national, reprenant rapidement le discours assurant que "**les radicaux ont gagné**". "Il faut s'attaquer aux manifestations de l'islam politique."

Publication: RTL **Date: 27 March 2022** **Reach: N. A.**	

https://www.rtl.fr/actu/politique/invite-rtl-halal-et-casher-l-abattage-rituel-sans-etourdissement-me-choque-declare-bardella-7900138209

Publication: Le Dauphiné Date: 28 March 2022 Reach: N. A.	le dauphiné

https://www.ledauphine.com/societe/2022/03/28/guerre-en-ukraine-et-presidentielle-ce-qu-a-dit-le-grand-rabbin-de-france-lors-de-son-passage-a-valence

Drôme

Guerre en Ukraine et présidentielle : ce qu'a dit le grand rabbin de France lors de son passage à Valence

Durant quelques heures, Haïm Korsia, chef religieux de la communauté juive de France, est venu tenir une conférence autour de son dernier ouvrage "Réinventer les aurores". L'occasion d'un regard sur la prochaine élection présidentielle et la guerre en Ukraine.

Par **Clarisse ABATTU** - 28 mars 2022 à 06:05 | mis à jour le 28 mars 2022 à 07:27 - Temps de lecture : 3 min

Vu 3005 fois

La présidente de l'Amitié judéo-chrétienne de Valence Marianne Sekel et Haïm Korsia, grand rabbin de France. Photo Le DL/C.A.

« Le principe des toiles de Soulages m'a toujours bluffé. C'est noir, sombre, obscur, fermé. Et lorsqu'on bouge un peu une de ses œuvres, à un moment, brusquement la lumière surgit. » C'est fort de cette révélation que le grand rabbin de France Haïm Korsia a choisi un des tableaux du peintre français pour illustrer son dernier ouvrage *Réinventer les aurores*, couverture noire traversée par un filet tranchant...

CER – General Issues

Publication: CER **Date: 10 March 2022** **Reach: N. A.**	Conference of European Rabbis
Announcement on the death of Maran Hagarach Kanevsky Zatzel - Adar	

Conference of European Rabbis

PRESIDIUM

PRESIDENT
Chief Rabbi Pinchas Goldschmidt

ASSOCIATE PRESIDENT
Chief Rabbi Ephraim Mirvis

CHAIR OF STANDING COMMITTEE
Dayan Menachem Gelley

1st VICE PRESIDENT
Chief Rabbi Haim Korsia

VICE PRESIDENTS
Chief Rabbi René S. Sirat
Chief Rabbi Riccardo Di Segni
Rabbi Moshe Lewin

MEMBERS OF PRESIDIUM
Dayan Hanoch Ehrentreu
Chief Rabbi Albert Guigui
Chief Rabbi Alain Goldmann
Em. Chief Rabbi Lord Dr Jonathan Sacks

CHAIR OF THE BOARD OF PATRONS
Dr Boris Mints

COUNCIL OF PATRONS
Joëlle Aflalo
Peter Aven
Sir Leonard Blavatnik
Alexander Chudnovsky
Jack Oren Feldmann
Michail Fridman
Ilja Gorelik
Dr. Christian Hirmer
Anno August Jagdfeld
Bart Van de Kamp
Amb. Ronald S. Lauder
Alexander Mashkevitch
Dmitrii Rubinov
Viktor Vekselberg

EXECUTIVE

RABBINICAL DIRECTOR
Rabbi Moshe Lebel
moshelebel@gmail.com

CHIEF OF STAFF TO THE PRESIDENT & CHIEF EXECUTIVE OFFICER OF THE CER
Gady Gronich
ggronich@rabbiscer.org

HEAD OF LEGAL DEPARTMENT & SPECIAL ADVISER TO THE BOARD OF PATRONS
Shorena Mikava
smikava@rabbiscer.org

SECRETARY
Rabbi Aharon Baskin
abaskin@rabbiscer.org

PRESS AGENCY ISRAEL
Moshe Friedman
moshefre@zahav.net.il

כבה הנר המערבי

אֵיכָה יוּעַם זֶהָב יִשְׁנֶא הַכֶּתֶם הַטּוֹב תִּשְׁתַּפֵּכְנָה אַבְנֵי קֹדֶשׁ בְּרֹאשׁ כָּל חוּצוֹת

בצער רב עד דכדוכה של נפש אנו מביעים יחד עם כל בית ישראל
את רגשי כאבנו על סילוקו של אביהם ורבן של ישראל
האי צדיקא יקירא ופרישא מאדירי התורה ומארזי הלבנון
מרא דכולא תלמודא
האורים ותומים ותל תלפיות לרבני ישראל בעולם כולו
רישא דגלותא ממעתיקי השמועה שלא פסק פומיה מגירסיה

מרן הגאון רבי

שמריהו יוסף חיים קניבסקי

זצוק"ל

איה רבנו שליווה אותנו בברכת הדרך בה נלך וחיזק אותנו בכל
המאבקים הציבוריים מול אומות העולם בגזירות מילה ושחיטה,
ועודד אותנו תמידין כסדרן בכל אגרותיו, לייסד מקומות תורה
בקהילות שהן הערובה היחידה להמשך החיים היהודיים באירופה,
לקומם את הקהילות בהקמת מקוואות ומוסדות חינוך לצעירים

נחם ה' אלוקינו את בניו ונכדיו הרבנים הגאונים ובני המשפחה
יבדלח"א בתוך שאר אבלי ציון וירושלים

על כן ציון במר תבכה ועולם התורה והרבנות ייתן קולו.
יהי נא חסדך לנחמנו, טרם נקרא אילך, עננו,
כי אתה ה' העונה בעת צרה, פודה ומציל בכל עת צרה ומצוקה

המשתתפים בצער מקרב לב

בשם חברי הוועדה המתמדת ורבני 'ועידת רבני אירופה'

הרב פנחס גולדשמידט הרב מנחם געללי הרב משה לבל

נשיא יו"ר הועדה המתמדת המנהל הרבני

www.rabbiscer.org | info@rabbiscer.org | Headquarters: Frieda Street 3, 81479 Munich, Germany | Rue de la Régence 32, 1000 Bruxelles, Belgium
CER Conf. Of Eur. Rabbbis Stiftung | VR Bank Starnberg | IBAN: DE21 7009 3200 0002 1714 06 | BIC: GENODEF1STH | Registered Charitable Trust: UK NO: 271466

Liabilities Represented: Albania, Armenia, Austria, Azerbaijan, Belarus, Belgium, Bosnia and Herzegovina, Bulgaria, Croatia, Cyprus, Czech Republic, Denmark, Estonia, Finland, North Macedonia, France, Georgia, Germany, Gibraltar, Greece, Hungary, Ireland, Ireland, Italy, Kazakhstan, Latvia, Lithuania, Luxembourg, Malta, Moldova, Monaco, Montenegro, Netherlands, Norway, Poland, Portugal, Romania, Russian Federation, Serbia, Slovakia, Slovenia, Spain, Sweden, Switzerland, Turkey, Ukraine, United Kingdom

For questions regarding the articles in this media monitoring report, please contact out regional PR offices:

Jerusalem

Moshe Fridman

moshefre@zahav.net.il

+972 52 808 44 32

London

Shimon Cohen

cer@theproffice.com

+44 20 7284 69 46

Moscow

Olga Esaulova

oesaulova@rabbiscer.org

+7 925 572 27 09

Munich

Oliver Rolofs-Rolofscommunications

press.de@rabbiscer.org

+49 151 257 24 247

Paris

Raphael Haddad - Mots-Clés

Raphael@motscles.net

+33 (682) 050698

Tel Aviv

Ronnen Tzur

ronnent@pr-zur.co.il

+972 7756333